

# JIN DAI **Style**

VOLUME  
**311**  
December, 2016

P03 SPECIAL FEATURE | 特集

## RECRUIT BIBLE

神大シューカツ読本

PICK UP

P08 世界へ、そして未来へ。

漫画新人賞「第91回手塚賞」受賞

坂東 直さん (経営学部国際経営学科3年)

REGULAR CONTENTS

P10 先輩に会いたい

スクウェア・エニックス ドラゴンクエストプロデューサー 齊藤 陽介さん

P11 ゼミ・研究室カタログ | 呉 春美 セミナール

P12 教えて先生!! | 望月 耕太 先生

P18 クラブ・サークル紹介 | バドミントン部

STUDENT PAGE | 学生スタッフ探検隊

P13 支援のタスキを繋げる KU東北ボランティア駅伝



表紙の人

横浜 DeNA ベイスターズ  
入団

人間科学部人間科学科4年  
濱口 遥大さん



ゴールした時の達成感は格別。  
3種目あるので、喜びも3倍です!



2016  
日本学生スプリント  
トライアスロン  
選手権大会  
優勝

REN SATO

佐藤 錬さん / 経済学部 経済学科3年

未経験からスタートして  
日本ランキング22位に!

スイム、バイク、ランの3つの種目を一度に行う複合スポーツ、トライアスロン。その2016日本学生スプリントトライアスロン選手権大会で優勝を飾ったのが、トライアスロン部で主将を務める佐藤 錬さん。「優勝を狙って、それに合わせたトレーニングを行ってきました。守りではなく攻めのレースを意識したことが結果に繋がったと思います」と勝因を分析する。

小学校から高校まで競泳一筋。大学進学を機に、得意な競泳を生かせるトライアスロンに転向した。「トライアスロンはほとんどの人が大学から始めるんですけど、部員もほぼ全員が未経験者。しかし、今年同期全員がレースを完走することができました」。週6日のトレーニングを続ける佐藤さんは着々と実力を伸ばし、現在、日本ランキング22位、世界ランキング480位。「オリンピックに出場するには、世界ランキング100位に入ることが条件。まだまだランキングを上げていきたい」と、見据えている目標は大きい。

来年は4年生で部活も最後の年。「レースは本当に苦しいけれど、ゴールした時の達成感が半端じゃない。すぐに次のレースが楽しみになるほど。3種目あるので、喜びも3倍なんです。その喜びを味わうためにも、社会人になってもトライアスロンを続けていきたいです」

# RECRUIT BIBLE

特集 神大シューカツ読本

シューカツなんて怖くない!



① 横浜キャンパス18号館。建物の2階が就職課になっています。  
② 湘南ひらつかキャンパスは、11号館1階に就職課があります。

さっそく体験!



シューカツ初心者・吉田さん

存在は知ってたけど...

シューカツ初心者が就職課を体験!



まずは受付で相談してみよう。就職課は学年問わず利用可能。勝手が分からなくても、親切に対応してくれます。利用方法や知りたいことなど、まずは受付で相談してみましょう。



企業研究や公務員試験対策OB・OGの就職状況報告書などたくさんの資料を用意しています。求人票はWebサイト「KUキャリアナビ」でも閲覧可能です。



学生がもっとも利用するのが就職アドバイザーとの相談。キャリアカウンセラーの資格を持ち、一人ひとりの適性に合わせたアドバイスをくれます。\*横浜キャンパスでは、KUキャリアナビでの事前予約制になっています。

KUキャリアナビを活用!



KUキャリアナビは神大生対象の求人情報、インターンシップ情報、就職セミナー情報など、就職に役立つ情報が盛りだくさんのwebサイトです。WebSt@tionからログインできます。

シューカツ初心者卒業!?

これで就職課を一通り案内できたかと思います。吉田さんの初心者マークも無事取れました。次はあなたの番です! ぜひ就職課を利用してくださいね。



BYE BYE

就活生必読 就職課 おすすめ3冊



就職四季報(東洋経済新報社) 企業を第三者目線で調査したデータが掲載されている。平均年収や残業時間といったリアルな情報が載っている。



日経業界地図(日本経済新聞出版社) 各業界の近年の動向や、どのような企業が属しているかが一目で分かる作りになっている。就活生必読の一冊。



これが本当のSPI3だ! (SPIノートの会・津田秀樹編著/洋泉社) SPI対策本の中で一番簡潔にまとめられており、何度も繰り返し使える参考書になっている。学生からの支持も高い。

すっかりです。本気モード



寂しいですが、就職課相談利用率は4割程度。各種資料、アドバイザーと万全の体制で支援します。大きな力になれると思うのでぜひ利用してください。(就職課・望月 諒さん)

最新情報はFacebookでチェック! 誌面に掲載しきれなかった方の一部はJINDAI Style公式Facebookに掲載しています。http://facebook.com/jindai.styleにアクセスしてください!

THEME クリスマスにもらって嬉しいもの!

KU GRAFFITI VOICE 12 [VOL.54]

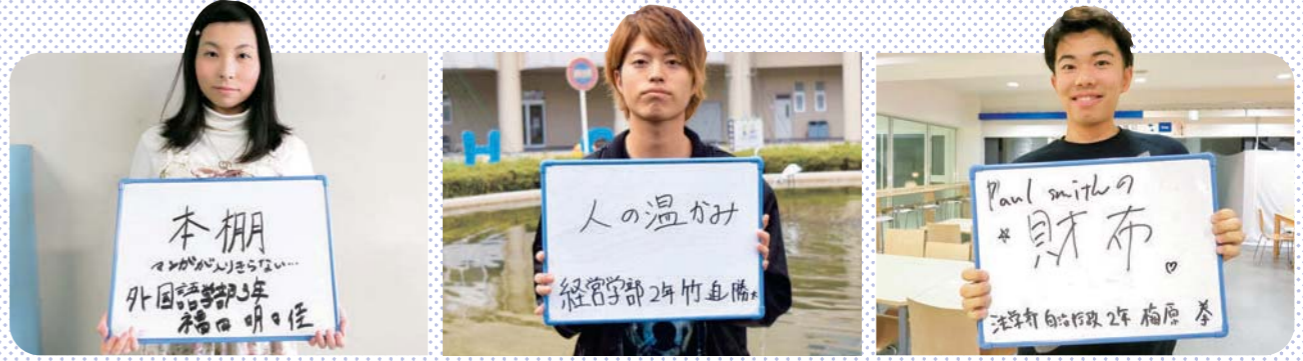

(表紙の人)

濱口 遥大さん Haruhiro Hamaguchi 人間科学部 人間科学科4年

COVER STORY

2016年プロ野球ドラフト会議で、「大学No.1左腕」の呼び声高い濱口さんが、憧れの選手は、ベ이스ターズ一筋で活躍し続けた三浦大輔投手。「ハマの番長」の愛称でファンから親しまれた名選手だ。「まずは1軍登録。そして、10勝以上して新人王を獲りたい」。高い目標に向かって、濱口さんのプロ1年目が始まる。

「自分が本気になれるものかどうか」が大事」

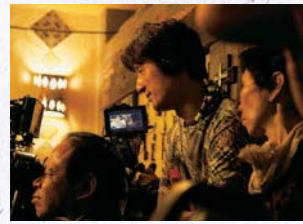

PROFILE

1996年卒業。映画監督。日本映画学校での卒業制作作品『青〜chong〜』がびあフィルムフェスティバルでグランプリを含む史上初の4部門を独占。代表作は『69』『許されざる者』『怒り』『フラガール』『悪人』では日本アカデミー賞監督賞を受賞。



映画監督

李相日さん  
経済学部経済学科卒

SANIRU LI

動をしている間に、撮影現場で一番下っ端の見習いをしました。それが今思えば自分の就活だったんでしょね。自分が向かうべき道を探していたんです。現在、やりたいことや将来のビジョンがはっきりしていないのなら、「先延ばしにしてもいい」と語る。「やりたいことは無理矢理見つけるものではありません。どうしても見つからなかったら、消去法、やりたくないことを全部引いていき、「これならいいかな」と残ったものが、本当に自分が本気になれるものか考える。もうそこから先は逃げ場がないという覚悟は必要です」

『フラガール』、『悪人』、『怒り』など、数多くの映画作品を世に送り出している映画監督の李相日さん。就職活動の時期に、「映画監督になりたい」という明確な目標はなかった」と言う。「漠然と映像関連の仕事に就きたいとは思っていましたが、テレビの制作会社の合同説明会にも一度だけ参加しました。リクルートスーツを着て学食に行ってみたら自分自身に「本当に自分がしたいことなのか？」と疑問がわき、就職活動は中断。知り合いの映画制作会社に飛び込んだ。「結局、みんなが就職活

追跡！ 神大卒業生のそれぞれの道

同じ大学にいても就活のペースや進む道は人それぞれ。卒業後、自分の選んだ道で活躍している、二人の先輩にインタビューしてきました。

「自分が成長するチャンスだと思って、がんばってください」



PROFILE

2011年卒業。横浜銀行小田原支店に勤務。家に戻れば双子の男の子のお母さん。「横浜銀行は『ワーク・ライフ・バランス』という制度があり、子育てをしながらでも働きやすいです」



銀行員

前田あゆみさん  
経済学部経済学科卒

AYUMI MAEDA

多忙さで体調を崩してしまうこともあり、友達と意見交換をしたりリフレッシュを心がけた。「面接では一環して同じ質問をしました。「風通しのいい会社ですか？」と、職場の環境やコミュニケーションについてたずねました。同じ質問をすることで会社を比較する参考になりました」。念願の横浜銀行から採用通知の連絡をもらった時は、「鳥肌が立つほどうれしかったのですが、まだ試されているのではと半信半疑でした(笑)」。後輩へのアドバイスは？「成長できたと思うように、ゆとりを持ってがんばってください」

現在、横浜銀行で活躍する前田あゆみさん。当時の就職活動は、「百年に一度の就職氷河期」と呼ばれる大変な時代だった。「3年生の夏から就活を始めたのですが、説明会の予約を取るだけでも大変でした。エントリーだけで50社くらい。100社や200社登録している人もいました。それまで漠然と金融関係に進みたいと思っていたが、ゼミをきっかけに銀行が第一志望に。「就活では自分自身と向き合えなければなりません。いいところ悪いところも、すべて、メンタル的にも大変でした」。一時は、ストレスと

RECOMMEND 2

おすすめ就活便利グッズ

オレッタ A4三つ折りホルダー (キングジム)

A4判の書類を1/3に折りたたんで持ち運びができるホルダー。コンパクトにできるだけでなく、重要書類を保護するのに便利。



直撃取材!! 内定を得るまでの道のり。

外国語学部英語英文学科4年  
齊藤 恵里香さん  
インタビュー

「就職活動中、一番支えてくれた人は、就職課のアドバイザーでした」。金融業界から内定をもらった齊藤さんは言う。「就活を振り返ると、エントリーシートも面接も、最初はぼろぼろでした。でも、就職課が開講する講座を受け、アドバイザーのサポートがあったからこそ、3、4カ月の就職活動期間でも私は成長できたんだと思います」。

齊藤さんが就職課を本格的に利用し始めたのは3月。「週に一度30分、エントリーシートの書き方、面接での受け答えなど、不安に感じていることは全て、アドバイザーに相談していました」。

就職活動当初、面接が苦手で、自分のことを的確に伝えることができなかった。「面接の悩みを相談したら『自分をよく見せようとするのではなく、ありのままの自分を伝えればいいんだよ』とアドバイスをしてくれ

「アドバイザーが支えてくれた。だから、苦しい時期も乗り越えられました」

ました。その言葉で肩の力が抜け、面接で戸惑うことがなくなりました」。

5月後半には、就職活動がうまく動き始めるようになった。そして、一番働きたい企業から内定通知が届いた。「多くの人の支えがあったから、私はひたむきにがんばることができました。失敗が続き、落ち込む時期もありましたが、納得のいく形で終えることができて、ほっとしています」。誰よりも就職活動に全力で取り組んだ分、嬉しい内定を勝ち取ることができた。



不安事項を自分で知ろう!  
就職課活用前の  
チェックシート

- 自分に合った仕事に分らない
- 進路や将来について、身近に相談できる人がいない
- 社会人経験のある人からアドバイスをもらいたい
- 就活の進め方がよく分らない
- 就活を自分で進めているものの、思うようにうまくいかない
- 就活をする意欲がわからない
- 面接で緊張しすぎて真っ白になってしまう
- 留学する・留学していたため、就活の進め方に不安がある
- 自分のアピールポイントが分らない
- 就活で有利な資格を教えてください
- インターンシップに参加したいがやり方が分らない
- アルバイト先でうまく仕事ができず続かないことが多かった
- 仕事しなきゃと思うけど一歩が踏み出せない
- 集団になじめないことが多く、会社でやっていけるか不安
- 仕事をうまくやる自信がない

ひとつでも当てはまった人は

就職課で相談しよう! 前のページを参考に、まずは就職課受付を訪ねてみて。あなたの不安な事柄を伝えれば、解決までのヒントをきっと一緒に見つけられます!



MY RECRUIT GOODS

企業の印象、講座の内容、アドバイザーの言葉など、様々なことが記入された齊藤さんのメモ帳。メモ書きの横に付箋を貼り、見返しやすさも考慮。就活中に書きためたメモ帳の数は11冊というから驚き!



乗換 NAVITIME (NAVITIME JAPAN)

就活生が口を揃えて、欠かせないのが乗換アプリ。面接では、行ったことのない土地に行くことも多く、乗り換えが複雑なこともあるので、前もってアプリで行程を確認しておきましょう。



日経電子版アプリ (Nikkei)

面接でよく聞かれる「最近気になるニュースは？」の質問。このアプリを入れておけば、簡単にチェックすることができます。新聞を読む習慣がない人は今すぐダウンロードしましょう。



マイナビ2018 公式アプリ (マイナビ)

インターンシップ情報や就活スケジュールなどの管理が簡単にできるので、就活生必須のアプリです。特にメールの仕分け機能は重要なメールの見落としも無くなるので、重宝すること間違いなしです。

シューカツ的  
アプリはコレだ!

RECOMMEND 1

大学で手に入る就活便利グッズ

神奈川大学指定履歴書

大学名入りの履歴書は就活用に作られていて、記入欄が大きくなっているなどの工夫がされています。よりPRできるのでおすすめです。



キモチで負けない！  
モチベーションの  
あがる音楽

recommend by 軽音楽部



【ともに】  
**WANIMA**  
アルバム「JUICE UP!!」(Pizza Of Death Records)収録  
ハイテンションな曲調でありながら、グッとくるメッセージ性の強さがポイント。メンバーの地元熊本が震災にあったことを契機に書かれた曲で、辛いときに聴くと鼓舞してくれます。(経営学部国際経営学科4年/中本 剛志さん)

recommend by 管弦楽団



【遠く遠く】  
**横原敬之**  
アルバム「Noriyuki Makihara 20th Anniversary Best LIFE」(J-more)収録  
地元から離れた大学に通っている人におすすめしたいです。地元みんなががんばっているから新天地で自分もがんばろうと思わせてくれる曲です。(法学部法律学科3年/小川 一清さん)

recommend by アカペラサークル JACK

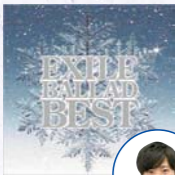

【Love, Dream & Happiness】  
**EXILE**  
アルバム「EXILE BALLAD BEST」(rhythm zone)収録  
自分が好きなグループの曲というのがありますが、夢を追う人を応援してくれるこの歌は就活生の皆さんにもぜひ聴いて欲しいです。(工学部情報システム創成学科2年/加藤 誠さん)

## 就活バックに入れるべき必須アイテムはこれだ!!



**就活バック**  
就活バックは黒で無地の自立型ビジネスバッグがベスト。A4サイズの資料がすっぽり収まり、小物用ポケットのついた便利なものを選びましょう。



**筆記用具**  
説明会のメモや企業からの連絡を書き留めておくために、常に筆記用具は持ち歩くようにしましょう。就活用のものを用意しておくとう安心です。



**ノート・メモ**  
就活中はメモをとる機会が多いので、ノート類も必須。自分が扱いやすいものが一番ですが、すぐに取り出せるコンパクトなものをお勧めします。



**スマートフォン**  
企業とのメールのやりとり、交通アクセスの確認、毎日のニュースチェックと、いまや就活生にスマートフォンは欠かせません。



**ハンカチ・ティッシュ**  
就活生はすでに社会人という目で見られています。エチケットとしてハンカチ・ティッシュなどは持ち歩くようにしましょう。



**エチケットブラシ**  
意外と持っていると言われているのがエチケットブラシ。企業に向かう前にサッと払うだけで、心もリフレッシュできます。



**お守りなど**  
家族や恋人など、大切な人からもらったお守りや、普段身につけているものをひとつ持っておくと安心できるのでお勧めです。

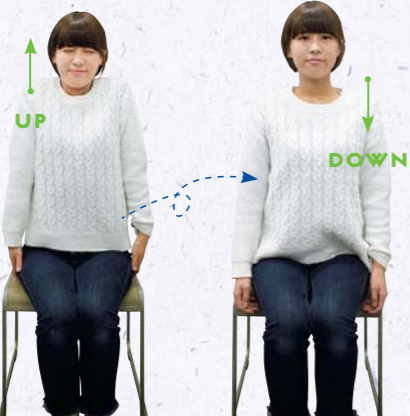

緊張は緩和できる!

**1 きんしんかん 筋弛緩法**

筋肉を縮めて緊張状態にしてから、力を抜くことで心身をリラックスさせる方法。肩をほぐす場合は、肩をぐーっと上げて、上がりきってからストンと落とします。ちょっと肩の力が抜けたかなという程度で完了です。

**2 腹式呼吸**

緊張を和らげるには腹式呼吸も有効。お腹に手を当てて8秒くらいかけて、ゆっくりと口から息を吐き出し、お腹が凹んだら鼻から4~5秒かけて空気を吸います。力を入れずにゆっくりと自然な呼吸を心がけましょう。

**3 ツボ押し**

面接前など、どうしても緊張が取れない場合はツボ押しをしてみましょう。指を折り曲げて中指と薬指の先が当たる、手のひらの真ん中辺りを押ししてみましょう。「労宮」というツボで緊張を緩和する効果があります。



伝授！面接に効く簡単リラックス術

RECOMMEND ①  
おすすめ就活便利グッズ

ココヨ 就活戦略ノート

就活の準備段階で企業情報を整理したり、志望動機をまとめたりするのに便利なノート。業界研究や自己診断といったコンテンツもあります。



RECOMMEND ②  
利用したいサポート

就活ピアサポーター

内定者の体験を聞いてみたい学生には、就活ピアサポーターがおすすめ。就活を終えた4年生が経験を活かして、力になってくれます。相談したい人は、横浜キャンパス就職課にお越しください。



就活ピアサポーターたちはこうして内定を勝ち取った!

**RYO NAMEKAWA**  
行川 亮さん  
工学部情報システム創成学科4年

地方公務員に内定

**3年の8月**  
所属していた「JINDAI Style」編集部の先輩たちの就活を参考に、3年の夏頃から動きははじめました。早めに動いたことで就活のイメージを掴みやすかったです。

**ルーティーン**  
GRReeeNというアーティストの曲を聴いた日に面接がうまくいっていることに気付いて、それからはゲン担ぎで面接のある日は必ずGRReeeNの曲を聴いていました。

**書類不備**  
企業の面接時に履歴書を直接渡すことがあって、渡そうとしたら証明写真が貼ってなかったことがありました。忙しくても、提出書類は不備がないか要チェックです。

**就職課**  
就活をはじめるときに、履歴書の書き方や基本的なマナーを身につけるために無料講座をよく受けていました。今では、職員の方と世間話をするほど仲がよいです。

**ボールペン**

入試センターの手伝いをしたときにいただいたボールペンは書き味が良くて重宝。就活関連の書類もほとんどこのペンで書きました。

**金融業界に内定**

**TSUYOSHI ISHII**  
石井 健さん  
経済学部経済学科4年

**3年の12月**  
卓球部の活動のため少し遅れて開始。12月に体育会系の人向けに就職講座があり、そこから本格的にはじめました。個人的には就活はマイペースに行えばいいと思っています。

**自分の中に軸を持つ**  
迷ったときの指針とするために、これだけは譲れないという軸を持つようにしていました。僕は「地元、福島に帰る」を軸にして、そのことを基準に就活をしていました。

**単位の不足**  
満足な単位が取れていなかったため、就活期間も毎日のように授業に出席していました。就活に集中できず苦労したので、皆さんには早い時期に単位を取得しておくことをお勧めします。

**就職課**  
はじめは、自己分析など就活のスタート時に利用。その後、面接の改善点などのアドバイスをもらい通っていました。早めに相談に行くと顔見知りになっていくといいですよ。

**スケジュール帳**

予定を把握するためだけでなく、後半のノート部分に就職講座で学んだことをメモ。面接に向かう電車の中や家で見返していました。

**航空業界に内定**

**TAKUYA TAKAHASHI**  
高橋 拓也さん  
外国語学部英語英文学科4年

**3年の8月**  
海外インターンシップで1ヵ月半ほどLAの旅行会社で仕事をし、帰国後に本格的な就活をスタート。仕事のイメージが掴めていた分、はじめから意欲的に取り組みました。

**積極的な姿勢**  
説明会の質疑応答で、誰よりも早く手を上げて決めていました。面接官の方が、説明会での積極的な様子を覚えてくれて、お褒めの言葉をいただくことも多々ありました。

**乗り換えミス**  
地方出身で東京の交通にあまり慣れておらず、乗り換えを間違えてしまうことがありました。アクセスが難しい場所もあるので、入念に調べた必要があったと反省しています。

**就職課**  
エントリーシートの添削や面接の練習など、アドバイザーや職員の方にお世話になりました。利用者の少ない3年の秋口から通って、関係を築いておくのがおすすめです。

**業界研究誌**

希望職に関する業界誌や書籍などをたくさん読みました。企業の運営方針の違いなどを理解することで、自分の進路も明確にできました。

**航空業界に内定**

**MIZUKI KUDO**  
工藤 瑞稀さん  
外国語学部英語英文学科4年

**4年の5月**  
留学をしていたため4年生から本格的な就活を開始。でも、実際は高校生の頃からCAになる目標を持っていたので、大学生生活のすべてを就職活動と考え行動していました。

**心を込めて話す**  
CAはお客様に快適に過ごしていただけるよう真心をもって会話をすることが大切だと思っていたので、面接でも相手と心を通わせるかを常に意識していました。

**乗り換えミス**  
急行と各駅停車を乗り間違えてしまい目的の駅を通過。面接に遅れてしまうので、先方に一報入れようと思ったのですが、相手の連絡先も分からず。あのときはすごく焦りました。

**就職課**  
留学から帰国後、面接のルールなどわからない状態で焦っていたときに就職課のアドバイザーに相談。言葉遣いや身だしなみ、立ち振る舞いなど一から教えていただきました。

**就活ノート**

モチベーションを上げるために気に入っていたノートを就活用に。説明会の内容などをメモして、企業の特徴などを見返せるようにしました。

就活スタートの時期  
大切にしてきたこと  
今だから言える失敗談  
利用した学内施設  
役立ったアイテム



「第12回能代宇宙イベント」において、工学部高野研究室と宇宙ロケット部が打ち上げ実験を行いました。



工学部機械工学科 高野 敦 先生を中心にハイブリッドロケットの開発・製作に取り組んでいる高野研究室の開発チームと、3年生以下の有志学生からなる宇宙ロケット部(学内研究プロジェクト)が、8月18~25日に秋田県能代市で開催された「第12回能代宇宙イベント」に参加し、海への打ち上げ実施実験を行いました。

本学は、2機中1機の打ち上げに成功、機体を完全に回収しました。さらにフライトデータの取得に成功し、その解析の結果、高度は2236mに到達しました。また、海へ向けての打ち上げは本学を含めて合計7機の打ち上げが試みられましたが、到達高度の正確なデータまで回収できたのは本学のみでした。機体は、カナダ製エンジンを搭載したものでしたが、今後は本学内で開発中の新規エンジンを搭載した機体の打ち上げを計画しています。



神奈川大学資料編纂室主催「第2回神奈川大学史研究会」を開催しました。

11月2日横浜キャンパスにて、神奈川大学資料編纂室主催「第2回神奈川大学史研究会」を開催しました。

第2回目となる今回は「人にやさしいアーカイブズ—大学史資料をどのように活用するか—」をテーマに、学習院大学にはどのような資料があるか、資料を



昭和初期の卒業アルバム

国際寮エスペラールのWelcome Party が行われました。

10月6日、神奈川大学国際寮エスペラールでWelcome Partyが開催されました。このパーティーは、寮内で留学生サポート等を行うRA(レジデント・アシスタント)の企画・運営によるものです。パーティーには総勢50名が参加し、RAの自己紹介に続いて、各フロアに分かれての食事や歓談、国旗クイズでフロアごとに競い、楽しく盛り

上がりました。9月から新しく世界各国からの留学生を迎えた国際寮では、多国籍の学生が生活を共にしています。



工学研究科(上田研究室) 鶴見翔太さんと篠田真衣さんが「第118回触媒討論会」において学生ポスター発表賞を受賞しました。

一般社団法人触媒学会主催「第118回触媒討論会」において、工学研究科応用化学専攻の鶴見翔太さん(博士前期課程2年)と篠田真衣さん(博士前期課程1年)が学生ポスター発表賞を受賞しました。

鶴見さんは「アルカリ金属水素化物-共役系高分子複合材料を触媒としたアンモニア合成反応の検討」、篠田さんは「高次構造酸化タンタルにおけるフッ素添加効果」を発表しました。

鶴見さんは、「このたびは、名誉ある賞をいただいたことに驚くとともに、光栄に思います。本研究を進めるにあたり、未熟な私にご指導いただいた上田先生、吉田先生には本当



に心から感謝申し上げます。日夜、努力した結果がこうして形になって残ったことを、大変うれしく思っております。この受賞を励みに残り半年間の研究活動も全力で取り組みたいです」と、篠田さんは、「賞を目指してポスターを作成していましたが、まさかいただけるとは思わず、いまだに信じられません。さらに、同じ研究室で良き先輩である鶴見さんと共に受賞できたことが何よりも喜ばしいです。これもひとえに上田先生や吉田先生のご指導、また、研究室のメンバーの皆さんに支えていただいたおかげです。今後も努力を惜みず、より研究に専念していきたく思います」とコメントを寄せています。

経営学部飯塚ゼミと銀座甘楽のコラボ商品が大船ルミネウイングの催事「鎌倉湘南産 うまいもん大学2」で限定販売されました。

経営学部の飯塚重善ゼミナールと株式会社 銀座甘楽が、地元鎌倉・湘南の地産地消を考え、神奈川県産品を使ったコラボレート商品「三色ふくさ」を開発しました。

飯塚ゼミの学生は、地元の安心・安全な食材、商品の特徴をきちんと知っていただ

くことを目的に、神奈川県を代表する足柄茶を使った「お茶ふくさ」、平塚のバラをイメージした「薔薇ふくさ」、そして藤野の柚子を使った「柚子ふくさ」を銀座甘楽との共同で開発しました。このコラボレート商品は、10月22日・23日の2日間、大船ルミネウイング(神奈川県鎌倉市大船1-4-1)で開催される催事「鎌倉湘南産 うまいもん大学2」において、限定販売されました。



通じてどのような活動をしているかについて、学習院アーカイブズの桑尾 光太郎氏に報告をいただきました。また、本学資料編纂室書庫の見学会も行い、多くの皆さまにご参加いただきました。研究会は、今後も継続して開催されます。本学の教職員・学生、地域の皆さまも無料・事前申込不要で参加できます。詳細は、本学HPをご覧ください。

誰が説得すれば「死」を踏みとどまるんだろうという疑問から作品が生まれました



坂東 直さん (経営学部国際経営学科3年)



©坂東 直/集英社

「特に影響を受けた漫画は、やっぱり『NARUTO』と『ONE PIECE』です。そんな感動できる作品を生み出せる漫画家に憧れて、高校の頃から独学で漫画を描き始めました」という坂東さん。今では夜を徹してペンを走らせた後、大学の講義に出席するという、2足のわらじを履いたハードな日々を送る。「いつも担当編集の方とぶつかり合いながら、作品を描いています。でも、その度に作品がどんどん良くなっていくのが楽しい。以前と大きく変わったのは、読者の存在を常に意識するようになったこと。読み手のことを考えて、セリフひとつにしても、じっくり時間をかけて練っています。僕にとっていい作品の基準は感動できるかどうか。これから、読者の心に残る作品をもっとたくさん生み出せるようになったら最高だなと思います」



受賞作「Real haunted HOUSE」は、人を驚かせるのが好きな幽霊が、人間に生きる勇気を与えるストーリー。「SNSで死にたい」って言っている人がいたんです。そんな人に生きたいと思ってもらえるような作品を描きたかった。それには、一度死んだ幽霊に「死ぬな」と言ってもらえば説得力があると考えたんです



世界へ、そして未来へ。

快挙! 「手塚賞」9年ぶりとなる入選。

JINDAI HISTORY

神大史を紡いで | vol.04

優勝時の箱根駅伝を走ったシューズ

近年、新春の風物詩となっている箱根駅伝(東京箱根間往復大学駅伝競走)。神大はこれまで47回出場し、2度の総合優勝を誇っています。写真は、初優勝を飾った第73回箱根駅伝の5区走者の近藤重勝さんが履いていたシューズです。箱根駅伝と神大の歴史は、横浜専門学校時

代まで遡ります。初出場を果たした第17回大会(1936年)は、三年制の専門学校としては唯一の参加校でした。結果は最下位ではありましたが、当時、長距離を走ることができる選手を集めることが自体難しかったこと、大学生とは年齢やそれまでの練習量、実績などで異なって

いたことなどのハンデがあるなか、果敢に挑戦し、初出場校では異例の完走を果たしたことが講評で評価される結果となりました。

来年は、48回目の出場が決定している神奈川大学陸上競技部駅伝チーム。皆さんの応援で箱根駅伝を盛り上げましょう。







# SEMINAR ゼミ・研究室カタログ CATALOG

ゼミの学生に聞きました

## ◎ ゼミを選んだきっかけは？

 ゼミの合同説明会に参加したのですが、呉先生のゼミがダントツで雰囲気良かったです。ゼミ生がみんな堂々としていて、自分たちのゼミに自信があるのを感じました。(3年 小林千夏さん)

## ◎ どんな学びがありますか？

 主体性ですね。先生が強制するようなことはありません。すべて自分たちで話し合って決めるようにしています。呉ゼミに入れば自主的に動き学ぶということが身に付くと思います。(3年 稲田淳也さん)

## ◎ ゼミの魅力は何ですか？

 先生と学生の距離が近いことです。一人ひとりをよく見て気にかけてくれます。気が付けばみんなが研究室にいることも多くて、勉強に限らずいろいろな相談に乗ってもらってます。(3年 山上羅司さん)

### SEMINAR DATA

【卒業研究テーマ】世界と日本の食料産業、日本のおもてなし文化、フィリピン経済の軌跡、カンボジアが LDC (後発開発途上国) を脱却するには、など 【卒業生の進路】富士観光開発、タカラス タンダード、羽田空港サービス、コニカミノルタジャパン、など

GO HARUMI SEMINAR

呉 春美 ゼミナール | 経済学部 |

【専門分野】 国際ビジネスコミュニケーション、異文化理解

英語力だけでなく、社会で生きる力を身に付けてください。

### FROM TEACHER

「プレゼンテーション・スキルを磨く」、「英語力を習得する」、「プロジェクト学習」がゼミの三つの柱です。自分が興味を持ったテーマを調べて学習し、日本語そして英語で他の学生

の前でプレゼンをします。ここで必要なのは自主性です。何を勉強することも重要ですが、どのように勉強するかが大切。そのような応用力が、社会人になった時に役に立つのです。



## お国じまん

「おいしいもんがいっぱいじゃけん食べに来てな〜!」

(意味:おいしいもんがいっぱいだよ食べに来てね〜!)

岡山

**岡** 山は県紹介の絵描き歌が自虐的すぎるとテレビ番組で取り上げられるほどイメージの薄い県ですが、気候も良く街も自然も歴史もある県です。有名な場所は、岡山城や後楽園、最上稲荷、井倉洞などたくさんありますが、お勧めしたいのは倉敷美観地区です。美しい白壁の屋敷、水路には船が流れ、その両脇

は風にそよぐ柳並木が見える江戸・明治時代の面影が残る街です。ギャラリーや雑貨店、古民家の定食屋さんからおしゃれなカフェが点在し、江戸時代に大名が宿泊した宿場町矢掛も近くにありま。お米や魚介類を始め、フルーツや乳製品もおいしいのが岡山の特徴です。ぜひおいしいご飯屋さんを発見してください。

### RECOMMENDER

いしかわ はるか  
石川 遥さん

経営学部 国際経営学科 2年  
(岡山学芸館高等学校)



### FAMOUS FOOD 「日生のカキオコ」

備前市日生地区のご当地料理。季節限定の地牡蠣をたっぷり入れて焼いたお好み焼きは、どこから食べても牡蠣が出てきて口いっぱい風味を感じられます。



やかげ観光大使  
やかっぴー



ト

ラゴンクエストX オンライン」のプロデューサーである齊藤陽介さん。大学時代はプール監視員のアルバイトに明け暮れたという。「ジムには会社経営者や大手企業の部長職の方が大勢いて、目上の方への言葉遣いや接し方を学ぶことができた」と振り返る。ゼミは中小企業論を専攻。(株)エニックス(現スクウェア・エニックス)の財務諸表を見て「社員数は少ないが、ここなら就職してもつぶれないと感じた」と笑う。

幼少時代に玩具で楽しく遊んだ記憶、玩具が壊れて悲しんだ記憶は人格形成に大きな影響を与えるだろうと感じ、学生時代は玩具業界への就職を考えていた。入社後に配属されたのはグッズ関連の生産部署。自分はこのままグッズ開発を続けていくと考えていたが、本多圭司氏(現スクウェア・エニックス取締役)に声を掛けられ、ゲーム制作部門のアシスタントプロデューサーに。これが転機となり、現在はドラゴンクエスト(DO)のプロデューサーに。DOXの開発・運営、DOXIの開発など多忙な日々を過ごしている。

「僕は学生時代から「楽しく仕事がしたい」と考えていました。その目標は実践できています。一方でゲームという「人が楽しむもの」を生み出すためには、制作側は何倍も苦しみます。この事実が学生時代は気付くことができなかった(笑)。でも娯楽は作り手が楽しまないと遊んでいただけ方々に楽しさが伝わらない。どれだけ大変でも目一杯楽しみながら作品を作っていきます」

これまで何度か大きな壁にぶつかり、歩みを止めそうになった。「でも「案ずるより産むが易し」ということが大半。皆さんも考え込んで無駄な時間を過ごさずくらいなら、目一杯やっている自分を信じて一歩でも前に進んでほしいですね」

人々を楽しませるために、  
作り手は何倍も苦しむ  
それでも楽しみながら仕事をする。

ドラゴンクエストプロデューサー

齊藤 陽介

経済学部経済学科卒業[1992年度]

### MY WORK ITEM



手がけている作品の数だけパスワードを保有。「これを忘れると仕事になりません…」

### MY PRIVATE



DQの発展を祈願し西の市で熊手を購入。「毎年少しずつ大きなものになっています」

### YOSUKE SAITO

1970年生まれ。神奈川県立神奈川大学に進学。高校時代は水泳競技部、大学ではスキューバダイビングサークルに所属。「高校時代はほぼ一年中泳いでいたので進学に向けた勉強はほとんどしていませんでした(笑)」。学生時代は「何十年と働くのであれば、楽しめる仕事を選ぼう」と考え、ゲーム業界への就職を決意。同時に仕事づくしの父親に負けまいとがんばるとも考えたという。



# 教えて先生!!

先生が取り組んでいる研究について教えてください。

学校の先生の研究をしています。一つは教師が自らの人生経験やそこから得た考え方を、教師という自分の仕事にどのように活かし成長するか、ということですが、成長するのに効果的な事例を集めて、そこにある共通性を探し出しています。二つ目は皆さんのような大学生が、今後、学校の先生になる上で、どのような教育を受けたら役に立つのかということの研究をしています。

授業で心がけていることは何ですか？

実は私も授業はうまくないのですが(笑)。私の授業は教員免許を目指して受講している学生が多いので、実際に先生になったときに役に立つ力を身に付けさせてあげたいと思っています。具体的には、子どもたちの疑問や不安を受け止められて、解決できるような力と豊かな発想の習得を目指します。授業で大事にしているのは、一つの物事を異なる面から考えることです。子どもはいろいろな質問をぶつけてきます。そういうときに「そういうものだから」と答えたら、その生徒は興味が削がれて学ぶ意欲を失ってしまいますよね。」

聞いた人= 行川 亮さん (工学部情報システム創成学科4年) 今西 沙由子さん (理学部生物科学科4年)

望月先生、人に何か教えるって難しいですか？



KOUTA MOCHIZUKI 望月 耕太先生 経営学部 国際経営学科

【専門分野】教育方法 | 教職課程で教員免許取得に関する授業を担当している望月先生。関心があるのは教師が自らの人生経験を教育の場でどのように活かせるか。「人との出会いは新しい発見と成長に繋がります。皆さんが先生になったときに役立つ教え方を、一緒に考えていきたいです」

んでなんだろう？」と一緒に考えていくことが大切なのです。この習慣を日常的につけていくことを授業では心がけています。相手が受け身にならずに、教えるにはどうしたらいいでしょうか？

やはり学習者が納得することが必要です。取り組むべきことが、人から与えられたものではなく、その人自身が「やりたい」と思えることが大事。その人がどうなりたかを先に示して、その道筋を一緒に考えていきます。目に見える形で具体的に目標を立てて、「達成できた、達成できない」ということを確認しながら、お互いに進んでいくことが大切です。

学生のモチベーションを上げるためにどんな工夫をしていますか？

社会の実例や出来事と繋げて教えています。学ぶ意味や有効性を感じさせる。そして、学習者が「面白いな」と思ってくれることを大事にしています。

多種多様な仕事を解説した職業図鑑の新版、『新13歳のハローワーク』(村上 龍著 はまのゆか絵 / 幻冬舎)。「一般的な仕事の解説だけではなくところが面白い。いろいろな価値観を持った子どもたちの教にもなると思います」



副読本

## 春休みは毎週出走!

2月下旬から毎週、木曜日出発～月曜朝帰着。震災の被害が大きかった岩手県陸前高田市で活動します。語り部さんから当時の被災状況や復興の様子を聞ける貴重な機会もあり。

## どんな活動をするの?

### 1 子どもたちに笑顔。「子ども支援活動」

震災の影響で、まだまだ現地の子どもの遊び場が足りません。大学生が中心となって子どもたちと思いきり遊びます。

### 2 若い力が必要!! 「ハードボランティア」

ガレキの片づけや側溝の泥出しなどの作業は少しずつ減り、現在は地元の農家や個人宅のお手伝いをする事も多くなっています。

## 本学の東日本大震災被災地支援活動

「KU東北ボランティア駅伝」では、これまで213便、約4,000人の神大生がボランティア活動を行ってきました。

[2016年11月30日現在]

## ボラ駅についてのお問い合わせ先

【横浜キャンパス】 東日本大震災被災地支援室 (21号館2階) 電話 045-413-2341 (直通) E-mail bora-shien@kanagawa-u.ac.jp 【湘南ひらつかキャンパス】教育支援センター (8号館) 電話 0463-59-4111 (内線 6601) E-mail 上記同知

# ボラ駅いよいよラストラン!

2017年3月末をもって終了します。

2011年4月からこれまで学生ボランティアを継続的に被災地へ送り出してきたボラ駅ですが、残念ながら2017年3月末をもって終了することになりました。「いつか行きたい」「また行ってみたい」と思っていた神大生の皆さん、今が最後のチャンスです! ぜひ、現地へ足を運び、自分たちの目で被災地の現状を見て、できる限りの支援活動しましょう。

# 東北ボランティア駅伝

支援のタスキを繋げる

## VOICE

### 参加者の声



経営学部2年 木村 優奈さん YUNA KIMURA

3月に初めて子ども支援に参加しました。被災地の子どもたちは元気いっぱい、始めは圧倒されていましたが、楽しめる方法を何度も話し合いました。リピートする中で子どもたちが少しずつ成長していく様子も見ることができました。



経営学部3年 赤羽巧也さん TAKUYA AKABA

1年から参加しています。最初はあまり興味を持っていなかったのですが、実際参加すると180度行動が変わり、自分から動くようになりました。ボラ駅で行った釜石市での1か月間インターンシップにも参加しました。今では東北が大好きです。



経営学部2年 本間恭平さん KYOHEI HONMA

自然災害にどのように対応すべきかを学びました。そして現地に行くことで、マスコミとの情報格差があることを知り、それをどう埋めていくかという課題があると感じました。学んだことを活かし、最適な行動ができるようにしたいです。

## AFTER TALK

【編集後記】今回は湘南ひらつかキャンパスのメンバーが制作を担当しました。取材を通して、多くの学生が参加し、それを教職員の方がサポートしていたということが分かりました。また卒業生や被災地の方々との「繋がり」があって、ボラ駅が成立していたということも知ることができました。今後もこの「繋がり」を大切に、何らかの形で共に活動できる機会を作りたいと思います。(阿部)

学生編集スタッフ 責任編集

学生スタッフ探検隊

vol.81



**HEALTH**  
健康のこと

**2017年度  
定期健康診断について**

定期健康診断の日程は下記のとおりです。詳細は12月中旬の個人宛て郵送物に同封しますので、各自確認の上、必ず受診してください。

Y 045-481-2523 (保健管理センター直通)

S 0463-73-9050 (保健管理センター直通)

[詳細]保健管理センターHP

● **横浜キャンパス**

期間 ▶ 2017年4月1日(土)～4月6日(木)

場所 ▶ 20号館1～2階

4月1日(土)	
9:00～11:30	4年女子
13:00～19:30	4年男子
4月3日(木)	
9:00～11:30	3年女子
13:00～17:00	3年男子
4月4日(金)	
9:00～11:30	2年女子
13:00～17:00	2年男子
4月5日(土)	
9:00～11:30	新入生女子(新入大学院生含む)
13:00～19:30	新入生男子(新入大学院生含む)
4月6日(日)	
9:00～10:00	大学院生女子
10:30～11:30	全学年未受診者女子
13:00～14:00	全学年未受診者男子
14:30～15:30	大学院生男子

● **湘南ひらつかキャンパス**

期間 ▶ 2017年4月3日(月)～4月5日(水)

場所 ▶ 3号館(体育館)1階

4月3日(月)	
9:00～12:00	3年男子
13:30～16:30	2年男子/大学院男子
4月4日(火)	
9:00～12:00	4年女子/3年女子 2年女子/大学院女子
13:30～16:30	4年男子
4月5日(水)	
9:00～10:30	新入生女子/新入大学院生
10:30～12:00	新入生男子
13:30～15:00	新入生男子/新入大学院生

**MONEY**  
お金のこと

**1 平成29年度  
学費について**

平成29年度学費の納入期限は次のとおりです。

第一分納期 ▶ 4月28日(金)

第二分納期 ▶ 10月31日(日)

\*振込用紙は平成29年4月上旬に第一分納期分と第二分納期分を二枚一組でお送りします。分納する場合は、第二分納期分振込用紙を紛失しないよう注意してください。  
\*留年生は、別途の取り扱いになります。

**2 奨学金の  
願書受付について**

● 神奈川大学指定資格取得・進路支援奨学金(給付)

● 神奈川大学自己実現・成長支援奨学金(給付)

● 神奈川大学大学院研究・社会活動支援奨学金(給付)

期間 ▶ 1月10日(土)～13日(月)

**EMPLOYMENT**  
就職のこと

**1 [3年次生・M1へ]  
学内就活イベントについて**

下記イベントが開催されますので、積極的に参加してください。

● **キャリアフェスタ**

日程 ▶ 12月22日(土)・2月3日(金) \*全学年参加可能

● **合同企業説明会** \*スーツ着用

日程 ▶ 3月1日(土)～11日(土) (3月5日(土)を除く) 3月17日(金) \*事前セミナーを開催しま

**3 日本学生支援機構  
奨学金について**

● **リレー口座未加入者へ**

卒業年次生で、リレー口座未加入の方は、至急金融機関窓口で手続きをして、本人控のコピーを学生課へ提出してください。

● **継続手続きについて(卒業年次生以外の全員)**

継続説明会で「貸与額通知書」を配付します。なお、所定の手続きを怠った場合、奨学金は「廃止」になります。継続願提出(入力)期間は12月15日(土)～1月11日(金)です。

[詳細] 掲示

**4 家計が急変した場合の  
学費について**

随時、相談を受け付けています。

☎ 学生課

**5 教育ローンについて**

銀行と提携し、教育ローンの紹介を行っています。国の教育ローン(日本政策金融公庫)のパンフレットも用意しています。

☎ Y 財務課 | S 学生課

す。(日程は随時お知らせ)

[詳細] 掲示、KUキャリアナビ

**2 [卒業年次生へ]  
進路報告登録について**

進路が決定した方はその進路先を、未決定の方は現時点での活動状況をKUキャリアナビで登録してください。

[就職活動を継続中の方へ]

就職課にて随時相談に応じています。

☎ 就職課

**大学からのお知らせ**

このインフォメーション欄以外でも、大学からの通知や連絡はたくさんありますので、「WeBSt@tion」および所定の掲示板は毎日確認するように心がけてください。

- Y = 横浜キャンパス
- S = 湘南ひらつかキャンパス
- 📄 = 学修関連情報
- 🔑 = 就職関連情報
- 💰 = お金に関する情報
- 🏥 = 健康に関する情報
- 😊 = 学生生活に関する情報

**LEARNING**  
学修のこと

**LEARNING**

**学修**

**1 後学期末試験について**

期間 ▶ 1月24日(土)～30日(木)

時間割発表 ▶ 12月13日(土)

[詳細] WeBSt@tion

[大学院生の後学期末試験について]

後学期末試験を実施する学部科目の履修者は、必ず受験してください。欠席者は評価の対象となりません。

**2 追試験について**

病気などのやむを得ない理由で定期試験を受験できない場合に追試験の制度があります。追試験は「履修規程」に従った受験資格が必要で、所定の手続きがないと受験できません。

[詳細] WeBSt@tion

**3 TOEIC®-IPテストの  
実施について**

日程 ▶ 1月31日(土)

1・2年次生全員と3・4年次生の希望者(150名)を対象として実施します。

[詳細] WeBSt@tion

**4 大学院生(修士・博士)の  
論文提出について**

大学院の学位論文に関する日程は履修要覧をご確認ください。提出日以降は一切受理いたしません。[詳細] 掲示

提出 ▶ Y 学部大学院課 | S 教務課

**5 卒業・進級合格、  
大学院修了発表について**

大学ホームページにて発表します。\*掲示板での発表は行いません。

日程 ▶ 卒業・進級合格: 3月4日(土) 10:00 / 大学院修了: 3月14日(土) 10:00

**6 卒業式・学位授与式について**

日程 ▶ 3月21日(土) 【一回目】 10:15開場 ▶ 学部(法、経済、外国語)、大学院(法学、経済学、外国語学、歴史、法務) / 【二回目】 13:15開場 ▶ 学部(経営、人間科、理、工)、大学院(経営学、人間科学、理学、工学)  
場所 ▶ パシフィコ横浜(国立横浜国際会議場) \*なお、卒業・修了発表後、保証人宛(大学院生は本人宛)に案内状を発送します。[詳細] 掲示

**7 学芸員課程「館務実習内語  
希望届」の提出について**

日程 ▶ 1月13日(土) 17:00提出期限

☎ S 資格教育課程課 支援室(6号館202号室) [詳細] 掲示

**8 科目履修生(学部)の  
出願について**

卒業後に学部科目を履修し単位を修得できる制度があります。希望者は所定の手続きが必要です。

募集要項配付 ▶ 12月1日(土)～

出願日 ▶ 3月4日(土)

☎ Y 資格教育課程課 | S 資格教育課程支援室

**QUALIFICATION**

**資格**

**1 日商簿記検定3・2級講座**

2017年6月実施の「日商簿記検定試験」合格をめざす講座です。

申込期間 ▶ 2級: 12月1日(土)～1月23日(日) / 3級: 4月上旬

講座日程(予定) ▶ 2級: Y S | 2月14日(土)～6月6日(土)

3級: Y 4月中旬～6月上旬

\*上記の講座は定員に満たない場合、開講しないことがあります。講座日程は変更の可能性がありま。

☎ Y 広報事業課 | S 就職課

**2 合格者調査の実施について**

資格取得講座の受講生で検定合格をした方は、受講講座と氏名を明記のうえ、下記メールアドレスまでご連絡ください。

▶ kokai-shikaku@kanagawa-u.ac.jp

**3 TOEFL®-ITP  
(団体向けテスト) 実施**

下記日程で後期TOEFL®-ITPを実施します。

日程 ▶ Y 12月18日(土)、3月6日(日) | S 12月10日(土)、1月31日(日)

申込期間 ▶ 各試験日の1カ月前から1週間前まで

[詳細] 掲示 | Y S 国際センター

**4 外国語検定試験資格取得  
に係る報奨制度について**

指定の検定試験に合格すると受験料が戻ります。

申込期間 ▶ 1月10日(土)～17日(土) (土・日は除く)

☎ Y S 教務課 [詳細] ウェブステ“事務からのお知らせ”





【年末年始一斉休業期間について】下記の他に事務扱いをしない日もあります。詳細はHPでご確認ください。  
【その他】大学院の学位論文に関する日程は履修要覧をご確認ください。

12

2016 December

	学部	大学院	大学院 法務 研究科
1 T			
2 F			
3 ㊦			
4 ㊦			
5 M			
6 T			
7 W			
8 T			
9 F			
10 ㊦			TOEFL@ITP ㊦
11 ㊦			
12 M			
13 T			
14 W			
15 T			
16 F			
17 ㊦			
18 ㊦			TOEFL@ITP ㊦
19 M			
20 T			
21 W			
22 T			学生選書ツアー 休講
23 ㊦	天皇誕生日		冬季休業開始
24 ㊦			補講日
25 ㊦			冬季休業開始
26 M			
27 T			
28 W			
29 T			年末年始一斉休業 *この期間は事務取扱いを いたしません。
30 F			
31 ㊦			

HAPPY NEW YEAR!!  
1

2017 January

	学部	大学院	大学院 法務 研究科
1 ㊦			元日
2 ㊦			
3 T			
4 W			年末年始一斉休業 図書館休館
5 T			
6 F			
7 ㊦			
8 ㊦			
9 ㊦			成人の日
10 T			
11 W			
12 T			学内合同企業説明会 ㊦
13 F			学内合同企業説明会 ㊦
14 ㊦			休講 授業日
15 ㊦			
16 M			
17 T			金曜日代替授業日
18 W			補講日 補講日
19 T			
20 F			
21 ㊦			補講日
22 ㊦			
23 M			後学期授業終了
24 T			
25 W			
26 T			後学期末 定期試験 補講日 後学期末 定期試験
27 F			
28 ㊦			
29 ㊦			
30 M			後学期末定期試験 補講日 後学期末定期試験
31 T			TOEFL@ITP ㊦

2

2017 February

	学部	大学院	大学院 法務 研究科
1 W			
2 T			
3 F			
4 ㊦			
5 ㊦			
6 M			
7 T			
8 W			
9 T			
10 F			
11 ㊦			建国記念の日
12 ㊦			
13 M			
14 T			
15 W			
16 T			
17 F			
18 ㊦			
19 ㊦			
20 M			
21 T			
22 W			学内合同企業説明会 ㊦
23 T			
24 F			学内合同企業説明会 ㊦
25 ㊦			
26 ㊦			
27 M			
28 T			

3

2017 March

	学部	大学院	大学院 法務 研究科
1 W			
2 T			学内合同企業説明会 ㊦
3 F			
4 ㊦			
5 ㊦			
6 M			
7 T			
8 W			TOEFL@ITP ㊦ (*1/6のみ) 学内合同企業説明会 ㊦
9 T			
10 F			
11 ㊦			
12 ㊦			
13 M			
14 T			
15 W			
16 T			
17 F			学内合同企業説明会 ㊦
18 ㊦			
19 ㊦			
20 ㊦			春分の日
21 T			卒業式 学位授与式
22 W			学内合同企業説明会 ㊦
23 T			
24 F			
25 ㊦			
26 ㊦			
27 M			
28 T			
29 W			オリエンテーション 期間
30 T			
31 F			

開室・開館案内【1・2・3月】

		1月7日~1月30日	1月31日~3月31日
横浜 YOKOHAMA CAMPUS	教務課・学生課・学部大学院課	月~金 8:45~19:30 土 8:45~16:30	8:45~16:30 閉室
	資格教育課程課	月~金 8:45~16:30	8:45~16:30
	教職課程支援室	月~金 9:00~18:30 土 9:00~16:30	9:00~16:30 閉室
	教育支援センター	月~金 10:00~18:00	9:00~16:30
	国際センター	月~金 9:00~18:00	9:00~16:30
	就職課	月~金 9:00~18:00 土 9:00~16:00	9:00~16:00
	広報事業課	月~土 8:30~16:30 (窓口取扱 9:00~15:30)	8:30~16:30
	財務課	月~金 8:30~16:30 (窓口取扱 9:00~15:30)	
	図書館	月~土 8:50~21:30 日・祝 9:30~18:00	9:30~18:00 図書館HPを参照
	保健管理センター	月~金 8:30~19:00 土 8:30~16:30	8:30~16:30 閉室
	学生相談室	月・金 10:00~19:00 火・水・木 10:00~18:00	詳細は大学HPや掲示板 でお知らせします。
	6号館コンピューター演習室 202・205・208-1・208-2	月~土 8:45~19:30	閉室
	23号館コンピューター演習室 103・109・111	月~金 8:45~21:45 土 8:45~21:45	9:15~20:45 9:15~18:45

		1月7日~1月30日	1月31日~3月31日
湘南 SHONAN HIRATSUKA CAMPUS	教務課・学生課・学部大学院課	月~金 9:00~18:30 土 9:00~17:00	9:00~17:00 閉室
	教育支援センター	月~金 9:00~17:00	9:00~17:00
	国際センター	月~金 9:00~17:00	9:00~17:00
	就職課	月~金 9:00~18:30 土 原則として休室。開室する場合は事前に告知します。	9:00~17:00
	図書館	月~土 9:10~19:50 日・祝 9:10~16:50	9:10~16:50 図書館HPを参照
	保健管理センター	月~金 9:00~18:30 土 9:00~17:00	9:00~17:00 閉室
	学生相談室	月~金 9:00~17:00	詳細は大学HPや掲示板 でお知らせします。
	11号館 コンピューター 演習室	201・202・ 307 月~金 9:00~17:30 303・304・ 305・306 月~金 9:00~19:50 土 9:00~17:00	閉室 閉室

\*窓口取扱時間は変更することがありますので、大学HPや掲示板等で確認してください。



CAMPUS LIFE

学生生活のこと

LIBRARY

図書館

1 冬季長期貸出について

対象者 ▶ 学部生  
貸出冊数 ▶ 10冊まで  
受付期間 ▶ 12月5日(㊦)~24日(㊦)  
返却期限日 ▶ 1月12日(㊦)

2 春季長期貸出について

対象者 ▶ 学部生  
貸出冊数 ▶ 10冊まで  
受付期間 ▶ 卒業年次生 1月23日(㊦)~3月7日(㊦) | 1~3年次生 1月23日(㊦)~3月24日(㊦)  
返却期限日 ▶ 卒業年次生 3月21日(㊦) | 1~3年次生 4月7日(㊦)

3 学生選書ツアー

日時 ▶ 12月22日(㊦)13:00~  
場所 ▶ MARUZEN&ジュンク堂書店渋谷店  
\*事前申し込みが必要です  
[詳細] 図書館HP、掲示、WeBSt@tion

INFORMATION TECHNOLOGY

IT環境

1 コンピュータ演習室の利用について

冬季休業期間(12月25日(㊦)~1月6日(㊦))、後学期末試験終了後(1月24日(㊦))から2016年度授業開始日までの間は、利用できる施設、時間が変わります。また、行事・機器メンテナンス作業などのために、臨時に閉室することがありますので確認してください。[詳細] 掲示、MNSのWebサイト

2 卒業年次生へ

PC演習室に保存してあるデータは卒業す

ると取り出せなくなります。必要であれば必ず卒業前にバックアップを取っておください。また、JINDAIメール(~@jindai.jp)は卒業後も利用できる生涯メールアドレスです。JINDAIメールのアドレスと初期パスワードはWebSt@tion のお知らせにて公開していますので、卒業前に必ず控えておくようにしてください。なお、MNSメール(~@kanagawa-u.ac.jp)は卒業後利用できません。

3 エフセキュアの  
利用について

在籍中はエフセキュア(アンチウィルスソフト)を無料で利用できます。自宅のPCなどにインストールをしてウィルス対策を行ってください。[詳細] MNSのWebサイト

OTHER

その他

1 学生相談室より

お気軽にご利用ください。  
㊦㊦045-491-2162(学生相談室直通)  
㊦㊦045-481-5661(内線2252)  
㊦㊦0463-59-5975(学生相談室直通)  
㊦㊦0463-59-4111(内線3041)

2 学割証の発行について

冬季・春季休業前は証明書自動発行機が混雑しますので、必要な方は早めに取得してください。学割証の有効期間は3カ月です。  
㊦ 学生課

3 外国人留学生へ

・在留期間の更新について  
入国管理局での更新手続きには、大学で発行する書類が必要です。在留期間満了日の3カ月前~遅くとも2週間前には国際センターで申込みを行ってください。資格外活

動許可も更新時に再度申請が必要です。なお、更新後は在留カードを持参の上、修学キャンパス学生課に来課してください。

・資格外活動について

アルバイトを希望する外国人留学生は、事前に資格外活動許可の申請が必要です。㊦

㊦㊦国際センター

4 住所変更の届出について

住所変更が生じた場合、次のどちらかの方法で登録してください。WeBSt@tion内、「学生情報入力システム」より変更する。または修学キャンパス学生課にて、「本人・保証人住所カード」に記入し、提出する。

5 外国人留学生のための  
チューター募集について

2017年4月に入学する外国人留学生をサポートするチューターを募集しています。  
[詳細] WeBSt@tion、掲示  
㊦㊦国際センター

6 盗難について

学内で盗難が多発しております。貴重品の管理をしっかりと行ってください。居室についても退出時の窓・扉の施錠を徹底してください。もし盗難に遭った場合は、至急申し出てください。

7 不正薬物に関する注意

近年、大学生による危険ドラッグなどの不正薬物の使用が報道されています。軽い気持ちで不正薬物を使用したことによる心身への影響は計りしれません。神奈川大学では不正薬物の使用防止に向けた講演会などを開催していますので、積極的に参加してください。また、万一、友人から使用を勧められていたり、悩みのある人は保健管理センターや学生相談室などに相談してください。(学生課より)。

新入生紹介(2016年10月付)……[工学部] 田野 耕平(助手)



**J.S. REVIEW**

RECOMMENDER  
工学部 吉田 稔先生  
MINORU W. YOSHIDA

「ポツダム宣言」を読んだことがありますか?  
戦後70年 日本の戦後は全部この中にあった!

レヴィ-ストロース 悲しき熱帯1  
黒猫のひたい 井坂洋子

「『ポツダム宣言』を読んだことがありますか?」山田 祐平:訳・監修(共同通信) / 「悲しき熱帯」(全2巻)レヴィ-ストロース:著 川田 順造:訳(中央公論新社) / 「黒猫のひたい」井坂 洋子:著(幻戯書房)

**生きることの現れとしての国家群、文化、人**

表題の見方に沿って、3冊を紹介する。ポツダム宣言は、1945年7月に、連合国が日本に対して示した降伏受諾要求の文書である。この段階で既にドイツは敗戦しており、連合国は原爆を完成させていた。かかる状況において、一つの“人格”として振る舞う国家群としての連合国の姿がこの本の記述から読み取れる。今日、この上なく不条理な状況に置かれたままの沖縄や、首都を含む日本各地に存在する米軍基地は、この宣言に繋る。人が生きることによって造られたさまざまな地域の文化は、それぞれ一見、全く異なった現れ方をしている。それにもかかわらず、実は、これらは、生きることに基づく共通の構造(文法)の上に異なる“単語”を置いたものであると、「悲しき熱帯」は主張する。「黒猫のひたい」は、随筆である。生命が、個として丁寧に生きていくことを、偽りを嫌う詩人の言葉が綴る。個々の命は散文的で謙虚。3冊を、体温と血が直に感じられる方向に並べた。

**バドミントン部**  
横浜キャンパス

**CLUB ROOMS**  
クラブ・サークル紹介



個性豊かな部員たち  
でも、目指す目標はひとつ

**VOICE**

バドミントンの醍醐味は  
お互いの裏の読み合い。  
フェイントが決まった瞬間は最高!

部長 池田 拓馬 (人間科学部人間科学科3年)

練習は週5日、横浜キャンパス体育館で行う。年2回は5日間にわたる厳しい合宿も。その甲斐あって、男子は今年9月のインカレの団体戦で16位、女子は関東リーグ3部から2部に昇格という成績を残した。「目標は、男子は1部昇格、女子は2部残留。次の大会に向けて、よりモチベーションを高めていきたいですね。特に上り調子の女子は、新入部員を絶賛募集中。みんなでさらに上を目指しましょう」

練習は週5日、横浜キャンパス体育館で行う。年2回は5日間にわたる厳しい合宿も。その甲斐あって、男子は今年9月のインカレの団体戦で16位、女子は関東リーグ3部から2部に昇格という成績を残した。「目標は、男子は1部昇格、女子は2部残留。次の大会に向けて、よりモチベーションを高めていきたいですね。特に上り調子の女子は、新入部員を絶賛募集中。みんなでさらに上を目指しましょう」

「スピードリーな展開も魅力ですが、互いの裏の読み合いも醍醐味。フェイントが綺麗に決まった瞬間はとても気持ちいいですね」と語るのはバドミントン部の主将を務める池田拓馬さん。4年生が引退し、現在部員は男子30名、女子6名の計36名。部員の大多数がスポーツ推薦で入部しているだけに、非常にハイレベル。「みんな実力は確かですが、それぞれとても個性的。なのに、お互い仲が良く、部としてちゃんとまとまりがあるのが、神大バドミントン部の特徴です」

練習は週5日、横浜キャンパス体育館で行う。年2回は5日間にわたる厳しい合宿も。その甲斐あって、男子は今年9月のインカレの団体戦で16位、女子は関東リーグ3部から2部に昇格という成績を残した。「目標は、男子は1部昇格、女子は2部残留。次の大会に向けて、よりモチベーションを高めていきたいですね。特に上り調子の女子は、新入部員を絶賛募集中。みんなでさらに上を目指しましょう」



**CLUB DATA**

部員は男女合わせて36名。「やるときはとことんやる」をモットーに、練習は真剣に、プライベートは楽しく、メリハリをつけて取り組んでいる。男女ともに練習メニューはほぼ同じ。男女混合で練習することで互いのレベルアップも図れる。

**JINDAI Style** | 神奈川大学通信 | 311 | DECEMBER 2016 | 神大スタイル

年5回発行 (5月・7月・10月・12月・3月)

2016年12月9日発行  
【編集・発行】神奈川大学通信JINDAI Style編集専門委員会

**編集専門委員会**  
【委員長】  
●行川一郎(経営学部教授)  
【委員】  
●隈田英人(法学部教授)  
●酒井良清(経済学部教授)  
●望月耕太(経営学部助教)  
●久田和孝(外国語学部准教授)  
●衣笠竜太(人間科学部准教授)

●本間正明(理学部教授)  
●吉田稔(工学部教授)  
●水上晃(広報部長)  
●風間優子(広報課長)  
●林すみれ(広報課)  
●横内香澄(学生課)  
●平嶋祥子(平塚学生課)

**学生スタッフメンバー**  
●後藤友菜(法律3)  
●高橋泰(経済1)  
●廣田晴道(経済1)  
●守山涼(現ビ4)  
●藤原みなみ(現ビ1)  
●望月耕太(現ビ1)  
●下條光貴(経営4)  
●阿部一輝(経営3)

●秋山珠里衣(経営2)  
●木村彩香(経営2)  
●高田歩未(経営2)  
●山田奈那実(英文2)  
●矢田愛実(化学2)  
●今西沙由子(生物4)  
●坪谷大樹(生物4)  
●小沢光司(電気3)  
●行川亮(情シス4)

**EDITOR'S NOTE**

人間は、自分の主観で他人を評価します。就活での面接担当者も同じです。ただ、相手に間違った評価をされないために、自分をアピールする方法が重要になります。それはいくつかの面接を経験し、バイトやインターンシップで仕事を体験し、自分で見いだしていくしかないと思います。しかし、就職できても自分に合う会社かどうかというのは、実際に働いてみないと絶対わかりません。だけど挑戦してみてください。まずは自分の力で稼いでください。そして、社会経験を積んで、自分の進むべき道を自分で見つけてください。(霞田)

**INFO**

**神奈川中央交通オリジナルトミカ2名様にプレゼント!**  
【応募資格】神奈川大学の在学学生であること、広報課または平塚学生課窓口まで取りに来ることができる方  
【応募方法】JINDAI Styleの感想、学部学年、お名前を明記の上、【1月9日(月)】までに下記アドレスにメールをお送りください。  
jindai-style2@kanagawa-u.ac.jp ご応募お待ちしております。

**お詫びと訂正**  
「JINDAI Style 310号」SPOT LIGHTに関する記載のなかで、学生の所属学部にございました。お詫びするとともに、下記のとおり訂正いたします。  
(誤) 山口秀斗さん / 国際経営学部 国際経営学科1年  
(正) 山口秀斗さん / 経営学部 国際経営学科1年  
\*JINDAI Styleデジタルパンフレット版は、既に訂正済みとなっております。

**CLUB & CIRCLE REPORT 活動報告**

- ウインドサーフィン部  
【第24回逗子市長杯】[第38回WSF湘南選手権]【ウインドサーフィンドリームカップ2016】足立 麻奈(経営4)→テクノ293 女子 優勝  
●女子バレーボール部  
【平成28年度天皇・皇后全日本バレーボール選手権大会 神奈川予選】対 三浦学苑高等学校→○2-0 対 市立橋高等学校→○2-0 対 大和南高等学校→○2-1 優勝(関東ブロックラウンド進出)  
●水泳部  
【第89回関東学生選手権水泳競技大会】佐藤 洩太(経済3)→1500M自由形 15:41.18 2位  
古瀬 暢将(自治2)→200Mバタフライ 1:59.82 2位  
安藤 泰貴(経済3) 金澤 運(経済1) 佐藤 洩太(経済3)  
福本 優一郎(法律4)→400Mフリーリレー 3:24.61 2位  
福田 洸貴(人科2) 佐藤 洩太(経済3) 福本 優一郎(法律4)
- 浅野 雄亮(電気4)→800Mフリーリレー 7:29.11 2位  
【第92回日本学生選手権水泳競技大会】後藤 真由子(人科3)→200M背泳ぎ 02:09.88 優勝  
●テコンドー部  
【第24回関西大会】澤田 侑輝乃(現ビ3)→1部 組手 無差別級 準優勝  
富田 玲生(人科2)→2部 組手 軽量級 準優勝  
佐藤 秀是(現ビ2)→2部 組手 中量級 準優勝  
●トリアスロン部  
【第13回 日本スプリントトライアスロン選手権(2016 仙台)】阿部 有希(人科4)→男子個人エリート 1:01:24 2位  
●レスリング部  
【文部科学大臣杯 平成28年度全日本学生レスリング選手権大会】東 桂佑(経営4)→グレコローマンスタイル80kg級 第2位
- 硬式野球部  
【H28年度年度神奈川大学野球秋季リーグ戦】一部リーグ→12戦10勝2敗で52回目の優勝  
●山岳部 【IFSC クライミング・アジアユース選手権 テヘラン 2016】野村 真一郎(人科2)→リード・ボルダリング 優勝  
●スケートスピード部門  
【第27回全日本ショートトラック距離別選手権大会】若佐 暖(人科3)→男子500M 42.592 1位  
●ライフセービングクラブ  
【第31回全日本学生ライフセービング選手権大会】廣田 諒(人科3)→レスキューチューブレスキュー(レスキューア) 2位  
浅香 豪(法律2)→レスキューチューブレスキュー(ドラッカー) 2位  
成富 丈(人科2)→レスキューチューブレスキュー(ドラッカー) 2位  
新川 将吾(人科1)→レスキューチューブレスキュー(ハイシェント) 2位