

Congratulations!

JINDAI 90TH ANNIVERSARY!



SPECIAL FEATURE
神大の進化90年

STUDENT PAGE
P09 学生スタッフ探検隊
OVERSEAS TRAVEL

REGULAR CONTENTS
P08 ゼミ・研究室カタログ
堀口 正之 研究室
P08 お国じまん 富山県
P14 クラブ・サークル紹介
神大フェスタ実行委員会



小学生から続けているクライミングで
オリンピック金メダルを目指します!



ワールドゲームズ2017
男子ボルダリング
優勝

OGATA YOSHIYUKI

緒方 良行 さん / 人間科学部人間科学科 3年

プロクライマーとして
さらなる高みへ!

2020年の東京オリンピックで正式種目に選ばれ、盛り上がりを見せているスポーツクライミング。この競技に小学生の頃から取り組んでいるのが、緒方良行さんだ。昨年、オリンピックに次ぐ世界的なスポーツ競技大会、ワールドゲームズでの優勝をはじめ、数々の世界大会で好成績をおさめている。ハードな競技だけに、さぞかし筋肉質なのだろうと思いきや意外にも細身の体型。「筋肉量が増えると体重が重くなるので、自分の体を支えるクライミングでは不利になります。筋肉よりも体の使い方がクライミングでは重要になります」。

クライミングウォールのホールドを親指を使ってつまむように持つ、「ピンチ」が最大の武器。「ピンチを効かせられれば好成績に繋がる。この技術をさらに伸ばしていきたい」と緒方さんは語る。スポーツクライミングの醍醐味は、バズルのように最適なルートを見つけていく過程と登り切った時の達成感にあるという緒方さん。いま大きな夢を追いかけている。「2年後の東京オリンピックとその次のパリオリンピックで2大会連続メダルを狙っています。競技以外では世界中の自然の岩場のクライミングにもチャレンジしたいですね」。卒業後はプロクライマーとして生きていくことを目標に日々自分の足場をしっかりと固め、着実に上を目指していく。

神大の進化 1928

2018



神奈川大学は今年で創立90周年。この大きな節目の年を記念して、神大90年の歴史を振り返ります。

創立者・米田吉盛先生が、横浜で働きながら勉学を志す若者のために弱冠29歳で設立した本学の成り立ちから、当時の学生や神奈川の地とともに築いてきた軌跡をたどっていきましょう。

最新情報はFacebookでチェック!
誌面に掲載しきれなかった方一部はJINDAI Style公式Facebookに掲載しています。<http://facebook.com/jindai.style>にアクセスしてください!

新1年生SPECIAL!
THEME 大学生活でやりたいこと

KU GRAFFITI
VOICE 12 [VOL.61]



(表紙の人)

岸本 英莉子さん
Kishimoto Eriko
経営学部
国際経営学科4年

COVER STORY

スポーツマネジメントのゼミで3年次からゼミ長を務める岸本さん。昨年はゼミのグループで学生チャレンジプロジェクトに採用され、部活応援を企画。「ポスターやチラシでの呼びかけから、オリジナルの応援グッズ作成、当日はメンバーと知り合っていくのが好きだという岸本さんに今後も期待です。



(Topic 12)
2014



**横浜キャンパス3号館に
展示ホール開設**

展示ホールは一般開放されており、神大の歴史にまつわる資料が展示されています。湘南ひらつかキャンパスには、1号館学生ラウンジに展示エリアがあります。

NOW

(Topic 14)
2021

みなとみらいキャンパス開設

3年後にはみなとみらいに新たなキャンパスが誕生。国際系新学部、外国語学部、経営学部の学生たちを受け入れ、グローバルな展開を目指します！



New
campus

90th
ANNIVERSARY
SINCE 1928

(Topic 13)
2018

神奈川大学創立90周年

神奈川大学は創立90周年。みなとみらいキャンパス開設計画をはじめ、10年後の100周年に向けて、これからも進化し続けます。



(Topic 08)
1989

**平塚キャンパス開設
(現：湘南ひらつかキャンパス)**

写真は開設当時のキャンパスを空撮したもの。よく見ると、1号館の形は今と変わりませんね。2001年には、現在の「湘南ひらつかキャンパス」に名称を変更しました。

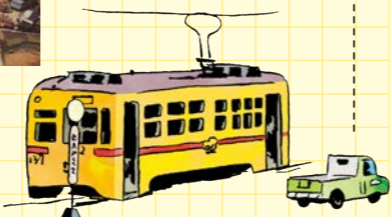

(Topic 09)
1997

**陸上競技部が
箱根駅伝初優勝**

近年活躍が著しい駅伝チーム。箱根駅伝での初優勝はおよそ20年前に遡ります。来年のお正月もプラウドブルーの勇姿を応援するのが今から楽しみです。



(Topic 11)
2000

『JINDAI Style』創刊

「神奈川大学通信」発行50周年のこの年、『JINDAI Style』は創刊されました。「表紙モデルになりたい」と思う学生は多かったようで、自己PRビデオを作った人もいたんだとか。



(Topic 10)
1998

**創立70周年 KUロゴマーク
Ms.KANA&Mr.JIN誕生**

創立70周年を記念してKUロゴマークとマスコットが誕生しました。ジンくんカナちゃんも生誕20年。かわいい見た目だけど、けっこう大人…。永遠の神大生です！



(Topic 05)
1950

『神奈川大学通信』創刊

いまの「JINDAI Style」の前身、「神奈川大学通信」。実は60年以上の歴史があります。写真は創刊号。当時は新聞形式でした！

(Topic 06)
1951

校歌制定

「世界は呼ぶ」でお馴染みの校歌は、当時あった大講堂で盛大に披露されたそうです。新入生の皆さんも覚えませんか？

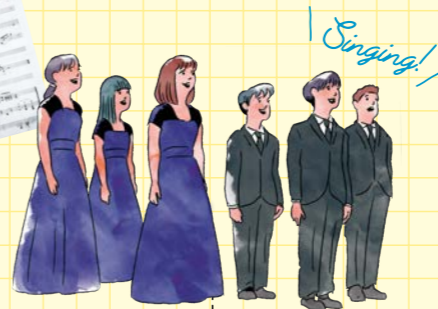

(Topic 02)
1929

横浜専門学校を設置

専門学校令により横浜専門学校に。初代校長には、米田先生の恩師である林頼三郎先生が就任しました。当時から全国主要都市で入学試験を実施していました。



(Topic 04)
1949

神奈川大学を設置

戦後の学制改革によって神奈川大学に！写真は当時の学生新聞です。このころは標準服が定められていました。

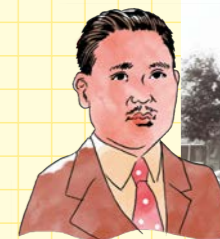

(Topic 01)
1928

**創立者
米田吉盛先生が
横浜学院を創設**

神奈川大学の起点である横浜学院が旧横浜市中区桜木町に開設されました。写真は、横浜学院が開設された桜木会館。



(Topic 07)
1978

**吹奏楽部が全日本吹奏楽
コンクール初の金賞受賞**

84年から94年まで、当時の最高荣誉である5連続金賞受賞を2回連続して果たしました。同コンクールでは2018年5月現在に至るまで、大学最多となる通算29回の金賞を受賞しています。



(Topic 03)
1930

横浜キャンパス開設

現在の横浜キャンパスに移転したのはこの年。当時の正門の写真は、いまとずいぶん様子が違いますね。



START!

Jindai
HISTORY

知ってる？ 神大90年のあゆみ

横浜学院として桜木町からあゆみを始めた神奈川大学。現在のように多くの学部、たくさんの学生が学ぶようになるまでには様々な変遷がありました。各年代のトピックを写真とともに振り返ります。



現

在、横浜市の小学校で教員を務める土谷宗玄さん。子どもたちの未来に大きな影響を与える責任ある仕事を選んだ理由についてこう語る。「私自身、いろいろな人との出会いや経験を通して成長していることを実感しています。私が生徒たちを指導し、様々な経験をしてもらおうことで、彼らの可能性をより引き出すことができた。そんな想いのもとに教員を続けています」。

そんな土谷さんだが、実は異色の経歴を持っている。学生時代には陸上競技のハードルで全国大会を制覇、同時に趣味で取り組んでいたブレイクダンスでも数々の大会に出場している。「陸上競技で成績を残した時は褒められたのですが、ブレイクダンスをやっている時は不健全だと白い目で見られることもありました。しかし、形は違っても一生懸命取り組む気持ちは同じです。ラップやスケートボードに熱中する大学時代の友人たちとの出会いも、そういう考え方を深めてくれました」。

ダンスクラブを全国大会へ導いた実績もある。そして、自らも全日本ダンス教育指導者指導技術コンクールで特別賞を受賞している。「ただダンスの教え方が上手いというだけではダメなんです。ダンスが苦手だったり興味を持ってない生徒にも楽しんで取り組んでもらわないといけない。そのために理由をたずねたり、優しく声をかけてそれぞれの可能性をできる限り引き出すようにしています」。いまは生徒にやる気を引き出してもらっているし、成長させてもらっているという土谷さん。夢がたっぶりある子どもたちに負けなように、教員という仕事を通して新たな夢を追い続ける。



さまざまな人との出会いが
自分を成長させ
可能性を引き出してくれます。

横浜市小学校教員

土谷 宗玄

経営学部 国際経営学科卒業【2004年度】

MY WORK ITEM

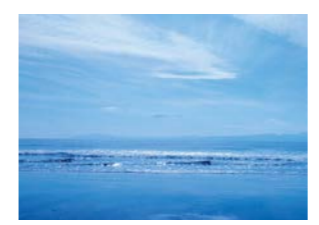

仕事中に冷静にならなければならない時は、心の中にある美しい風景を思い浮かべる。

MY SCHOOL DAYS



大学時代にJINDAI Style 241号の表紙を飾ったことはいい思い出。

TSUCHIYA MUNEHARU

1982年神奈川県生まれ。学生時代は陸上競技で全国大会制覇を成し遂げつつ、ブレイクダンスでも活躍した。卒業後、横浜市の学校事務職員として、小学校、中学校に勤務し、教員になる。特別支援学級の担任経験もある。また、ダンス活動では指導するダンスクラブを全国大会へ導いたほか、自身も全日本ダンス教育指導者指導技術コンクールで特別賞を受賞している。



をはじめとした神奈川大学に関わる方が集い、出会う場となることが期待されます。なお、工事は2018年3月から着工し、2019年3月の竣工を予定しています。

また、30号館建設に伴い、2018年2月に第1自転車置場は閉鎖となりました。今後は、24号館裏の第6自転車置場、3号館裏の第8自転車置場等をご利用ください。

工学部 平井裕久先生が 日本経営分析学会において、 学会賞を受賞しました

工学部 平井裕久先生が日本経営分析学会において、学会賞(論文の部)を受賞しました。日本経営分析学会とは、経営分析研究の発展と向上に資することを目的として、会員の優秀な著書および論文を選定して、その業績を広く顕彰しています。

平井先生の研究課題である「MD&A情報の可読性が将来業績に及ぼす影響：テキストマイニングによる分析」では、経営分析の観点から、日本の有価証券報告書のMD&A情報を対象として、文章の読みやすさを意味する「可読性(readability)」の決定要因を明らかにし、また可読性が利益の持続性に与える影響について分析を行っています。この結果は、経営分析研究において、日本企業のMD&A情報が価値を有することを示唆しました。

平井先生は、「新たな挑戦であったテキストマイニングを利用した研究が評価され嬉しく思っております。これを励みにして、会計学への工学的応用を経営で活かせるよう、より一層研究に励んでいきたいと思っております」とコメントされました。



横浜キャンパス30号館新築工事の 地鎮祭が行われました

2月28日に、横浜キャンパス30号館新築工事の地鎮祭が行われ、大学関係者および設計・施工業者が出席し、工事の安全を祈願しました。

30号館には、本学の教育と研究の助成、およびその進展、維持後援を図ることを目的とし活動を行う神奈川大学宮陵会の本部機能が主に配置され、学生や卒業生、受験生



【女子サッカー部】小野奈菜選手が U-20日本女子代表フランス遠征 メンバーに選出されました!

本学女子サッカー部所属の小野奈菜選手(経営学部1年)が、U-20フランス女子代表との国際親善大会に出場するため、U-20の女子サッカー日本代表に選出されました。今回のフランス遠征は、今年8月に開催される「FIFA U-20女子ワールドカップフランス2018」大会の本番を見据えての国際親善試合となります。日本は2012年大会、2016年大会で3位となっており、今大会でも上位が期待できます。

小野選手とさらなる躍進を目指す女子サッカー部へ、応援をよろしくお願いいたします。



理学研究科 小松実紗子さんが 「平成29年度 神奈川県 ものづくり技術交流会」において ポスター賞を受賞しました

2017年11月に、地方独立行政法人神奈川県立産業技術総合研究所(KISTEC)で「平成29年度 神奈川県ものづくり技術交流会」が開催され、理学研究科理学専攻 博士前期課程2年の小松 実紗子さん(西本右子研究室)が分析技術の分野において、「バイオマス炭化物のVOC吸着特性」をテーマに研究発表を行い、ポスター賞を受賞しました。

小松さんは、室内汚染対策の一環として、ベンゼンやトルエンなどの有害物質を炭化させた木材に吸着させる研究を行っています。使用する木材の種類によって吸着特性が異なり、本研究ではスギを原料とする建築廃材の炭を使っています。吸着材の表面を酸や塩基で処理することで吸着量や特性が変化することが判明しました。

小松さんは、「手厚く指導くださった西本先生、助言してくださった先輩方、支えてくれた同期や後輩たちには感謝の気持ちでいっぱいです。今後さらに研究を進めてより良い成果が残せるよう、日々の研究に勤しみたいと思います」と意気込みを語ってくれました。



【水泳部】第94回日本選手権水泳競技大会競泳競技(女子800メートル自由形)で、 望月絹子選手が準優勝、後藤真由子選手(本学卒業生)が3位となりました!

4月4日、「第18回アジア大会」および「第13回パンパシフィック水泳選手権大会」の代表選手選考会を兼ねた「第94回日本選手



権水泳競技大会競泳競技2日目」が東京辰巳国際水泳場で開催され、女子800メートル自由形に挑んだ望月絹子選手(写真左:人間科学部1年)が8分36秒86で2位に入賞しました。また、本学人間科学部卒業生の後藤真由子選手(写真右:Jaked Elite Team/神奈川大学SC 所属)が8分37秒63で3位となりました。

国際大会代表を目指す水泳部の挑戦に、ご声援をよろしくお願いいたします。

OVERSEAS TRAVEL

大学生の特権、長い春休みを使って暑い国から寒い国を旅してきました。
それぞれの国によって気候や文化も様々であるため、今回はその国の街の風景や食べ物をご紹介します!!

DATE 01 3月のある日: 30°C



目を瞑ると思い出す海

グアムと聞いて一番思い浮かぶのは青い空に澄んだ海ではないでしょうか。水着に着替えて(日焼け止めを忘れずに)思う存分海を楽しんだ後に食べるステーキといったらもう!! 夜はキャリーに詰めきれないほど買ったお菓子をベッドに広げて食べるのを忘れなく。

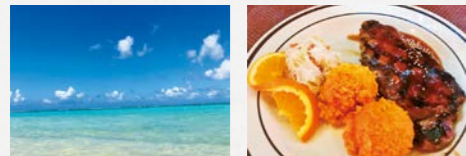

運が良ければ魚と泳げる海 デイナーは豪華なステーキ

日本からの時間: 約3時間45分 通貨: USドル

公用語: 英語、チャモロ語

DATE 02 3月のある日: 18°C



歩き疲れたらカフェで一休み

日本と似た気候の韓国。近くて気軽に行けるので、初海外旅行にもってこいです。見慣れないハンゲルにどこか可愛らしさを感じます。韓国といったらお洒落なカフェ巡りは鉄板。写真のレモンケーキは、味はもちろん見た目のかわいさに何枚写真を撮ったことか…。



道に書かれたハンゲルが新鮮 おもちゃみたいなレモンケーキ

日本からの時間: 約2時間30分 通貨: 韓国ウォン

公用語: 韓国語

TEMPERATURE OF THE WORLD

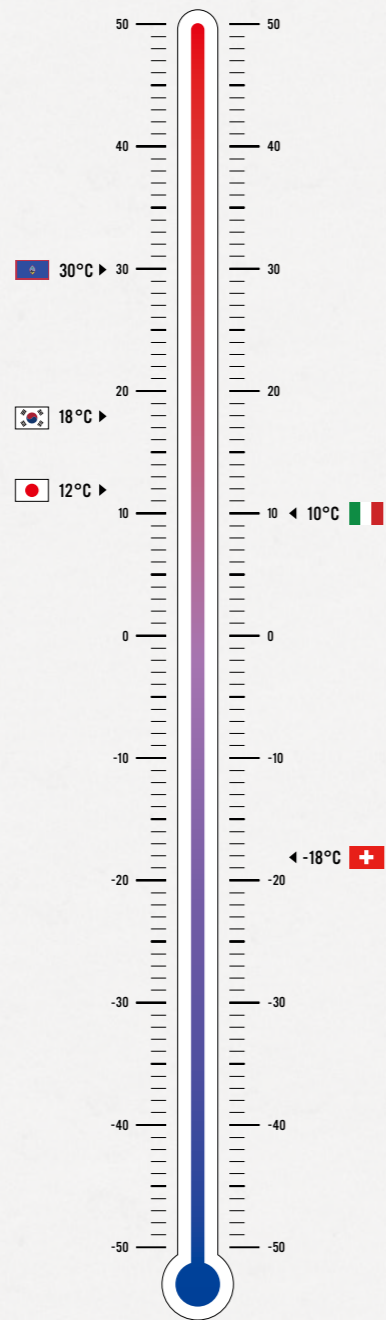

DATE 03 2月のある日: 10°C



古い街並みを満喫

イタリアはなんといっても観光名所がたくさん! 街なかに突如現れる古代建造物や、昔ながらのかわいい建物など、つい写真を撮りすぎてしまう! そしてイタリアを訪れてまず食べたい本場のパスタは、日本とは違った食感で驚いた!

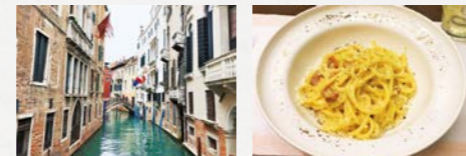

「水の都」ヴェネツィアを満喫〜 イタリアのパスタは麺が固め?

日本からの時間: 約12時間30分 通貨: ユーロ

公用語: イタリア語

DATE 04 2月のある日: -18°C



壮大な白銀の世界へ

スイスは高低差が大きく、地域によってはとても寒いです。ヨーロッパで最も標高の高い鉄道駅があるユングフラウヨッホは、標高3500m、マイナス18度の世界。鼻で息をすると鼻水が凍ってしまうほど。スイス名物のジャンボソーセージに野菜のポタージュスープも美味でした。

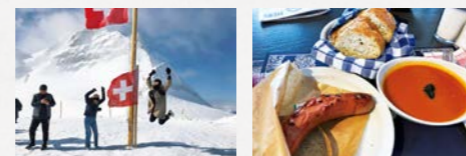

標高3500mのユングフラウヨッホ このソーセージはなんと15cmほど

日本からの時間: 約12時間30分 通貨: スイスフラン

公用語: ドイツ語、フランス語、イタリア語、ロマンシュ語

EDITOR'S NOTE: 学生スタッフ2人の春休みの過ごし方、海外編はいかがでしたか? 旅行をさらに盛り上げるために旅先で必ずすることを1つ決めておくのがオススメです。ちなみに私はアナザースカイごっこをするのがお決まりです。どんなことをするかは……ご想像にお任せします(笑)。(佐野)



SEMINAR

ゼミ・研究室カタログ

CATALOG

研究室の学生に聞きました

◎ 研究室を選んだ理由は?

野球が好きなので、卒業研究で野球の新たなデータ評価を考えてみたくて堀口先生の研究室を選びました。学生同士も仲が良く、誰かが数式の説明ができないときも皆で考えて解いています。(4年 佐藤駿さん)

◎ 研究の楽しさは?

数式を証明していく過程が楽しいです。さらに、数式の意味や本質、社会でどんな応用ができそうかと考えを進めていくなかで、数学そのものの理解も深まってきました。(4年 田中龍之介さん)

◎ どんな力が身につきましたか?

確率や統計の基礎が身につく、社会を少し数学的に見るようになりました。例えば、スーパーのレジでどう並べばより効率的かなど。研究室で学んだことを活かせる仕事に就きたいです。(4年 瀧川祐紀さん)



HORIGUCHI MASAYUKI Lab.

堀口 正之 研究室 | 理学部 |

[専門分野] 計画数学(マルコフ決定過程)、統計数学

数学の本質を学び取り、自分の言葉で説明しよう!

FROM TEACHER

研究室のゼミでは、自然現象や社会現象を数式としてモデル化し、数学的に解決できるか自分で証明することを目的にしています。さらに、解いた結果が、例えば、製造工程や人事の現場でど

んな活用ができるかを考えたりもします。学生が一人ずつ黒板を使って数式の成立を証明しますが、「定理と証明」という数学の本質を学びながら、自分の言葉で説明できる力を養ってほしいです。



Lab. DATA

【卒業研究テーマ】数理統計や確率過程に関する理論的研究、シミュレーション、分析(例:プロ野球選手評価の統計解析、チーム内での選手の特徴分析など)【卒業生の進路】製造業、金融、交通、サービス産業、教職(中・高の教員)、進学(大学院)など



お国じまん



富山県

私の出身地である富山県は、山と海に囲まれた自然豊かな場所です。冬には辺り一面雪で真っ白になり、なかでも立山にできる「雪の大谷」の雪の壁は迫力満点です。富山県には歴史的な遺産や伝統文化が多数存在しており、すでに世界遺産に登録されている五箇山の合掌造りに加え、一昨年には県内の

「富山は良いところやちゃ。1度遊びに来られ。」

(意味:富山は良いところだよ。1度遊びに来てね。)

3つの行事がユネスコ無形文化遺産として新たに登録されました。また、富山県は海の幸が豊富で、白エビ・ホタルイカ・ブリなどどれもとてもおいしいです。特に「富山湾の宝石」と呼ばれている白エビの刺身やかき揚げは絶品で、1度は食べてみる価値があります。皆さんぜひ富山を訪れてみてください。

RECOMMENDER

河合 佳織さん
人間科学部人間科学科 3年
(富山県立南砺福野高等学校)

FAMOUS FOOD 「鱒寿司」

駅弁としても有名な富山県の郷土料理。木製の曲物の底に笹を敷き、味付けした鱒の切り身、酢飯を詰めた押し寿司。お店によって様々な味わいを楽しめます。





CAMPUS LIFE
学生生活のこと

COUNSELING
学生相談

○ 学生相談室より

学生相談室では、「よろず相談」に応じています。どのような相談でもかまいませんので、遠慮なくお訪ねください。電話相談もできます。また、講演会・セミナーなどを随時行っています。[\[詳細\]](#) 大学HP、ポスター
☎045-491-2162 (直通) | 045-481-5661 (内線2252) | **☎**0463-59-5975 (直通) | 0463-59-4111 (内線3041)

LIBRARY
図書館

1 夏季長期貸出図書について

次のとおり、図書の夏季長期貸出を行います。
対象者▶学部生のみ **貸出冊数**▶10冊まで
受付開始日▶7月9日(日)
返却期限▶9月29日(土) *厳守

2 [平塚図書館] 休日開館時間の延長について

前学期末試験に伴い、次のとおり休日開館時間を早めます。
休日開館日▶7月1日(日)・8日(日)・15日(日)・16日(日)・22日(日)・29日(日)
開館時間▶9:10~16:50

INFORMATION TECHNOLOGY
IT環境

1 MNSアカウントについて

学内の共同利用のコンピュータ施設、無線LANを含むネットワーク環境を利用するためには、MNSアカウントが必要です。MNSアカウント等に関する相談はMNSカウンタまでお越しください。

☎MNSカウンタ **☑**6号館2階、23号館1階 | **☎**11号館3階

2 JINDAIメールシステムについて

JINDAIメールはOffice 365のサービスを利用したシステムで、メールの利用やOffice製品のダウンロードが行えます。JINDAIメールのメールアドレスとパスワードはWeB St@tionのお知らせに個別に通知しておりますのでご確認ください。JINDAIメールの詳細はMNS Web (<http://mns.kanagawa-u.ac.jp/>) からご確認ください。

3 アンチウイルスソフトについて

大学で提供しているアンチウイルスソフトを、在籍(職)中に限り、自宅のPCなどでもダウンロードして利用することができます。インストール対象のOSは、Windows・Mac OSのほかAndroid(スマホなど)です。アンチウイルスソフトのダウンロードはMNS Web (<http://mns.kanagawa-u.ac.jp/>) から行ってください。

[\[詳細\]](#)「MNS利用の手引き」、MNS Webサイト

4 ノートPCの貸出について

学内ネットワークに無線LAN接続可能なノートPCの貸出を行っています。所定の用紙に記入し、学生証を添えて申込をしてください。1泊2日で貸出可能です。事前予約も行っていきます。

☎MNSカウンタ **☑**6号館2階 | **☎**11号館3階

OTHER
その他

1 不正薬物に関する注意

近年、大学生による不正薬物の使用が報道されています。軽い気持ちで不正薬物を使用したことによる心身への影響は計りしれません。神奈川大学では不正薬物の使用防止に向けた講演会などを開催していますので、積極的に参加してください。また、万一、友人から使用を勧められていたり、悩みのある人は保健管理センターや学生相談室などに相談してください(学生生活支援部・保健管理センターより)。

2 住所変更等の届け出について

本人および保証人の住所・電話番号(携帯番号)を変更した場合はWeB St@tion内の学生情報入力システムで変更申請をしてください。**☎**学生課

3 夏季English Camp

外国人講師とともに英語で過ごす「国内短期留学」を開催。**☎**国際センター
日程▶中級 ①8月27日(月)~31日(金) ②9月10日(月)~14日(金) 上級 9月3日(月)~7日(金)

4 喫煙について

本学は指定場所以外での喫煙を禁止しています。学内外より喫煙マナーについて苦情も寄せられています。喫煙による健康被害は、受動喫煙者にも影響をもたらします。ルールを守って快適なキャンパス環境をつくりましょう。

5 ごみの分別について

横浜市資源循環局のHPでは、生活の中で出るごみの分別や出し方について、「ヨコハマ3R夢!」マスコットのイーオがチャット方式で丁寧に答えてくれます。資源循環局トップページ画面右下にいるイーオをクリックすると出てくるチャット画面で、質問してみてください!

HEALTH
健康のこと

1 保健管理センターより

専門医(内科、心療内科、整形外科、メンタルヘルス、婦人科)による相談を無料で行っています。ヘルスチェックコーナーでは、血圧や体脂肪率などの測定ができます。気軽にご利用ください。

【健康診断について】2018年度の学内実施健康診断は終了しました。未受診の場合は、各自必要な検査項目を受診し、結果を保健管理センターに提出してください。受診機関や検査項目など不明な点は保健管理センターまで。

【注意! 6~7月は体調を崩しやすい季節】体調不良により、キャンパス内で気分が悪くなり保健管理センターに搬送されるケースが6~7月は多くなります。原因の多くは、急激に蒸し暑くなることによる体力の消耗です

が、多くの学生に共通するのは、睡眠不足と朝食を抜いていることです。特に、新入生は大学生活に慣れ始め、授業に加えクラブやバイトなど生活面で無理をする機会が増えるので、体調管理に気を付けましょう。

• ころや身体の不調について、些細な事でも構いませんので、ご相談ください。
☎045-481-2523 (直通) | **☎**0463-73-9050 (直通) [\[詳細\]](#) 保健管理センターHP

2 怪我をしたときは…

学部・大学院の学生は全員、入学時に「学生教育研究災害傷害保険」「団体総合補償制度費用保険」に加入しています(留年者は学生課窓口にて再度加入手続きを行ってください)。大学内でのケガ、課外活動によるケガ、通学中のケガの場合、保険金が交付される場合があります。**☎**学生課

MONEY
お金のこと

1 奨学金の願書受付

各種奨学金願書を受け付けています。①出願期間が短いので、募集日程をよく確認してください。(2018年度奨学金案内P2-3) [\[詳細\]](#) 掲示板、「2018年度奨学金案内」冊子 [「2018年度奨学金案内」学生課にて配付中](#)

2 家計が急変したときは…

家計を支えている方(父母等)の失職・死亡や災害により家計が急変し、修学が困難となった場合はご相談ください。**☎**学生課

3 教育ローンについて

銀行と提携し、教育ローンの紹介を行っています。国の教育ローン(日本政策金融公庫)のパフレットも用意しています。**☎**財務課 | **☎**平塚学生課

4 2018年度第2分納期学費の納入について

分割納入の方の第2分納期分学費の納入期限は10月31日(日)です。
【振込用紙について】新入生▶9月上旬に送付 | 新入生以外▶4月に第1分納期分とともに送付済 | 留年生▶10月中旬に送付
 *紛失した場合は下記問合せ先までご連絡ください。**☎**財務課 | **☎**平塚学生課

5 外国人留学生の資格外活動許可申請について

外国人留学生がアルバイトをする場合、事前に入国管理局に資格外活動許可の申請が必要です。相談は下記まで。**☎**国際センター

**大学からの
 お知らせ**

このインフォメーション欄以外でも、大学からの通知や連絡はたくさんありますので、ウェブサイトの「お知らせ」および所定の掲示板は毎日確認するように心がけてください。

- Y** = 横浜キャンパス
- S** = 湘南ひらつかキャンパス
- = 学修関連情報
- = 就職関連情報
- = お金に関する情報
- = 健康に関する情報
- = 学生生活に関する情報

新任者紹介
 (2018年4月付)

【法学部】 鈴木 英夫 (特任教授)、上田 正基 (助教) **【経済学部】** 大島 朋剛 (准教授)、渡邊 恭子 (特任准教授)、原口 純一 (助教)
【外国語学部】 鈴木 慶夏 (教授)、関口 博巨 (准教授)、遠藤 寛文 (特任助教)、鈴木 進一 (特任助教) **【人間科学部】** 小倉 乙春 (特任教授)、近藤 昭一 (特任教授)、三原 昌巳 (特任助教) **【理学部】** 齊藤 和巳 (教授)、廣津 昌和 (教授)、細谷 浩史 (特任教授)
【工学部】 岡田 正弘 (教授)、久宗 周二 (教授)、藤田 正則 (教授)、犬束 学 (特別助教)、香川 智修 (特別助教)、佐藤 圭介 (特別助教)、張 斌 (特別助教)、張 海仲 (特別助教)、永井 駿也 (特別助教)、干場 功太郎 (特別助教)

*ご本人からのお申し出により、掲載していない方もいらっしゃいます。

①【夏季一斉休業期間について】下記の他に事務取扱いをしない日もあります。詳細はHP等で確認ください。
 【その他】大学院の学位論文に関する日程は履修要覧をご確認ください。変更の場合もありますので掲示板等で確認ください。

EVENT CALENDAR



2018	7 July	2018	8 August	2018	9 September
1	○	1	W	1	○
2	M	2	T	2	○
3	T	3	F	3	M
4	W	4	○	4	T
5	T	5	○	5	W
6	F	6	M	6	T
7	○	7	T	7	F
8	○	8	W	8	○
9	M	9	T	9	○
10	T	10	F	10	M
11	W	11	○	11	T
12	T	12	○	12	W
13	F	13	M	13	T
14	○	14	T	14	F
15	○	15	○	15	○
16	○	16	W	16	T
17	T	17	F	17	○
18	W	18	○	18	○
19	T	19	○	19	M
20	F	20	M	20	T
21	○	21	T	21	W
22	○	22	W	22	T
23	M	23	T	23	W
24	T	24	F	24	○
25	W	25	○	25	T
26	T	26	○	26	W
27	F	27	M	27	T
28	○	28	T	28	F
29	○	29	W	29	○
30	M	30	T	30	○
31	T	31	F	31	○

開室・開館案内 [6・7月] ※変更の場合もありますので掲示板等で確認ください。

横浜 YOKOHAMA CAMPUS

教務課・学生課	月～金	8:45～19:00	広報事業課	月～金	8:30～16:30
	土	8:45～16:30		土	9:00～17:00 *土曜日は休室の場合あり
資格教育課程課	月～金	8:45～16:30	図書館	月～土	8:50～21:30
教職課程支援室	月～金	9:00～19:00		日・祝	9:30～18:00
財務課	月～金	8:30～16:30 (窓口取扱9:00～15:30)	保健管理センター(保健室)	月～金	8:30～19:00
	土	9:00～16:30		土	8:30～16:30
教育支援センター	月～金	9:00～19:00	学生相談室	月～金	10:00～18:00
国際センター	月～金	9:00～18:00		コピペ 演習室	[23号館] 103,109,111 [6号館] 202,205, 208-1,208-2
就職課	月～金	9:00～18:00	月～土	8:45～21:00	
	土	9:00～16:00	月～土	8:45～20:40	

湘南ひらつか SHONAN HIRATSUKA CAMPUS

教務課	月～金	8:50～19:00	
	土	8:50～17:10	
学生課	月～金	8:50～19:00	
	土	8:50～16:50	
資格教育課程支援室 [6号館]	月～金	8:50～17:10	
教育支援センター	第2・4土	8:50～16:30	
平塚国際課	月～金	8:50～16:50	
就職課	月～金	8:50～17:10	
	月～金	8:50～19:00 *土曜日は原則として休室します。 開室する場合は事前に告知します。	
平塚図書館	月～土	8:50～19:30	
	日・祝	10:10～16:50 (7月のみ9:10～16:50)	
保健管理センター (保健室)	月～金	8:50～19:00	
	土	8:50～16:50	
学生相談室	月～金	9:00～17:00	
	月～金	8:45～17:00	
演習室	201,202	月～金	8:45～17:00
	303,304 305,306,307	月～金	8:45～19:50
	土		8:45～17:00

① = 横浜キャンパス ② = 湘南ひらつかキャンパス

CAMPUS INFO



LEARNING, STUDY ABROAD, QUALIFICATIONS

学修・国際交流・資格のこと

LEARNING, STUDY ABROAD

学修・留学

1 前学期末試験

下記の通り実施します。なお、定期試験を行わない授業科目もあります。

時間割発表 ▶ 6月下旬

[詳細] [WeB St@tion] 事務からのお知らせ
参照の可否情報発表 ▶ 7月上旬

[詳細] [WeB St@tion] 日程 ▶ 7月25日④
～31日④ ① 試験時間は、以下の通り通常の授業時間とは異なります。

時間	横浜・湘南ひらつか
1	9:20～
2	11:10～
3	13:50～
4	15:40～
5	17:30～
6	19:20～

*6時限は横浜キャンパスのみ

① 受験に際しては、『履修要覧』の「履修規程」および「神奈川大学試験不正行為等取扱内規(学長決定)」を事前に確認してください。

2 後学期履修登録について

・横浜キャンパス(学部)

履修制限科目応募 ▶ 1次募集9月10日④
～12日④ ▶ 2次募集9月14日④ *1次募集で定員に満たない科目については2次募集を行い、再度抽選を実施します。なお、2次募集においても定員に満たない科目については本登録期間で先着順受付となります。

履修本登録 ▶ 9月19日④～21日④
履修登録確認 ▶ 9月25日④・27日④

・横浜キャンパス(大学院・法務研究科)

履修本登録 ▶ 9月21日④・22日④

履修登録確認 ▶ 25日④・26日④

・湘南ひらつかキャンパス

履修制限科目応募 ▶ 9月19日④・20日④

履修本登録 ▶ 9月22日④～24日④

履修登録確認 ▶ 9月27日④・28日④

3 各種検定試験合格者の単位認定

後学期の申請受付は、9月中旬を予定しています。[詳細] 掲示板・[WeB St@tion] 事務からのお知らせ

4 学習相談

大学での学修の基礎となる科目について教育支援センターで相談を受け付けています。

受付時間 ▶ ① 12:50～17:50 | ② 11:50～16:50 対象科目 ▶ 英語 [①月～④金] | ⑤⑥

⑦ 数学 [①月～④金] | ⑤月⑥*] (*⑤水曜日の数学は11:50～14:20となります。) 文章表現 [①月④金] | ⑤⑥金] ⑧⑨⑩教育支援センター (①3号館1階 | ②8号館)

⑪⑫⑬⑭⑮⑯⑰⑱⑲⑳㉑㉒㉓㉔㉕㉖㉗㉘㉙㉚㉛㉜㉝㉞㉟㊱㊲㊳㊴㊵㊶㊷㊸㊹㊺

5 派遣交換留学生の募集

派遣交換留学生(春派遣:2019年春 出発)を募集します。

派遣先国(予定) ▶ 大韓民国・台湾・中国・ベトナム・マレーシア・オーストラリア・ニュージーランド・アメリカ・ブラジル・イタリア・エストニア・オーストリア・スイス・スペイン・ドイツ・リトアニア・ロシアなど [詳細] 募集要項、大学公式ホームページ ⑭ 国際センター

QUALIFICATIONS

資格

1 TOEFL-ITP® (団体向けテスト) 実施

下記日程で前期TOEFL-ITP®を実施します。

日程 ▶ ① 6月2日④、7月7日④、8月31日④、9月29日④ | ② 6月2日④、7月7日④、9月29日④ 申込期間 ▶ 各試験日の1ヵ月前から1週間前まで 各キャンパス国際センター窓口

開室時間 [詳細] 掲示板、大学公式ホームページ、WeB St@tion ⑭ 国際センター

履修登録確認 ▶ 9月27日④・28日④

2 資格取得講座

夏休み・後期開講予定講座 ▶ 講座によりガイダンスを実施(7月・9月予定)。

・知的財産管理技能検定3級講座
・社会保険労務士講座

・中小企業診断士(第1次試験対策)講座
・秘書技能検定講座(2・準1級)

・証券外務員二種講座
・日商簿記検定講座(3・2級)

・基礎力アップTOEIC®TEST対策講座
・ツアーコンダクター(国内旅程管理主任者)

・世界遺産検定2級
・環境社会検定®(eco検定)講座

・Microsoft® Office Specialist講座 (Word・Excel・PowerPoint)

・公務員試験講座(警察官・消防官・教養市役所コース)

[詳細] WeB St@tion、HP

① 広報部前・27号館B棟2階広報部掲示板
② 1号館横資格取得講座掲示板

③ ④ 広報事業課 | ⑤ 就職課



資格取得講座HP



EMPLOYMENT

就職のこと

1 [4年次、M2対象] 内定報告について

「KUキャリアナビ」から現状の進路報告を随時登録してください。登録内容は何度でも更新できます。

⑭ 就職課

2 [3年次、M1対象] KUキャリアナビについて

未登録者は至急登録してください。KUキャリアナビは、神奈川大学に来た求人・セミナーなどの情報をインターネット上で閲覧することができるほか、初期登録をすると個人面談・イベントなどの予約ができるようになります。

⑭ 就職課

3 [3年次、M1対象] 「就職講座」の開催

5月より様々な就職講座がスタートしていますので、積極的に参加してください。事前申し込みが必要な講座もあり、講座情報の詳細は就職課で配布しています。

⑭ 就職課

4 [全学年対象] 国内インターンシップについて

就職課では、夏季休業中に多くの企業・団体で実施される国内インターンシップの情報を掲示しています。参加する場合、「インターンシップ事前対策集中講座」の受講が必須になります。

詳細は掲示等で確認してください。⑭ 就職課



J.S. REVIEW

創造の方法学



高根正昭 / 講談社現代新書



経済学部 藤井 誠先生
FUJII MAKOTO

知識創造の方法を学ぶ

本書は筆者のアメリカの大学での留学・研究という個人的なエピソードに基づき、知識創造の方法について述べられたものです。研究者じゃないからといって、学生の皆さんに関係ないかというところも言えません。皆さんが日々講義で学ぶ理論がどのように創られているのか。概念や理論を手がかりに、身の回りで生じている出来事(現象)の理解にどれだけ迫れるか。理論と現実、抽象と経

験的世界を行ったり来たりすることの重要性が本書を通じて学ぶことができると思います。実は、本書を知ったのは学部生の時に演習の指導教官から薦められた時なのですが、本格的に読み始め、面白さに気づいたのは大学院に入学してからでした。後悔先に立たず、騙されたと思って一度手に取って見てはどうでしょうか。



今年の秋で20回目を迎える
神大フェスタを企画・運営

今年、第20回を迎える神大フェスタ。実行委員会はすでに活動を始めていて、この日は9回目の全体会議を開催。総務部、企画部、広報部、装飾部、財務部のメンバーが集まり、提案された企画に対して質問や意見を交わしていた。神大フェスタの理念の一つは、学生主体。「サークル・ゼミ発表」では日頃の活動や成果をまとめ、学生同士が協力し合って発表内容をつくりあげ、学内外にアピールする。もう一つの理念は、地域密着。「六角橋商店街の皆さんが飲食店を出店してくださり、フリーマーケットや絵の展示では大学周辺の地域の方々に参加していただいています」と実行委員長 種田 颯さんは話す。開催までまだ半年近くあるが、準備に余念はない。前回の神大フェスタで総務部に所属し飲食店の企画を担当した種田さんは、「募集すべき団体数を集めきれず、延長募集することになってしまったことがあります。その経験があるので準備はしっかりやっています」と自戒する。そして、「学生や地域の方々の笑顔があふれる場になるよう、実行委員一丸となってつくりあげていきたいです」と意気込みを見せた。

VOICE
しっかりと準備して、
学生たちと地域の方々の
笑顔があふれる場にしたい！
実行委員長 種田 颯 (経済学部経済学科2年)

CLUB DATA
実行委員は約120名。新入生が入るとさらに増える。授業の後、5つある部署ごとに打ち合わせや作業を行い、定期的に部会や全体会議も開催。今年からスタッフジャンパーを一新してブルーに。



JINDAI Style | 神奈川大学通信 [神大スタイル] | 318 | MAY 2018

年5回発行 (5月・7月・10月・12月・3月) 2018年5月10日発行 [編集・発行] 神奈川大学通信JINDAI Style編集専門委員会

編集専門委員会

<p>[委員長]</p> <ul style="list-style-type: none"> ● 高野倉雅人 (工学部准教授) <p>[委員]</p> <ul style="list-style-type: none"> ● 池端忠司 (法学部教授) ● 藤井誠 (経済学部助教) ● 泉水英計 (経営学部教授) ● 深澤徹 (外国語学部教授) ● 大竹弘和 (人間科学部教授) ● ボサール・アントワーン (理学部准教授) ● 松本光広 (工学部准教授) 	<p>● 千葉陽史 (広報部長)</p> <ul style="list-style-type: none"> ● 梶山妙子 (広報課長) ● 神奈川聡 (広報課) ● 高師健太郎 (広報課) ● 林すみれ (広報課) ● 南祥巧 (学生課) ● 小坂橋大史 (平塚学生課) 	<p>● 秋山珠里衣 (経営4)</p> <ul style="list-style-type: none"> ● 木村彩香 (経営4) ● 高田歩未 (経営4) ● 福田千寛 (経営3) ● 青柳舞穂 (英文2) ● 竹森あかね (英文2) ● 桶村亞弓 (文化3) ● 舟久保遥 (人科4) ● 若尾芽菜 (人科4) ● 武内瑞穂 (人科3) ● 矢田愛実 (化学4) ● 坪谷大樹 (生物4)
---	---	--

*バックナンバーを入手希望の方は、広報課までご請求ください。
なお、『JINDAI Style』は神奈川大学ホームページ <http://www.kanagawa-u.ac.jp>でもご覧いただけます。

EDITOR'S NOTE

318号より新たな体制で編集専門委員会がスタートしました。本号の特集は「神大の進化90年」。米田吉盛先生が「横浜学院」を創設してから、今年で90年を迎えます。その歴史を改めて振り返りますと、温故知新、多くの先輩方のたゆまぬ努力が、今の神奈川大学を形づくっていると実感します。2021年みなとみらいキャンパス開設に向けた準備も進んでいます。JINDAI Styleも「進」をテーマに、今、そしてこれからの神奈川大学を伝えていきます。(高野倉)

ゆうバックダンボー・ミニ1名様、エキサイトベースボール オリジナルタオルを3名様にプレゼント!

【応募資格】神奈川大学の在学学生であること、広報課または平塚学生課窓口まで取りに来ることができる方 【応募方法】Styleの感想、学部学年、お名前、どちらのグッズが欲しいかを明記の上、6月22日(金)までに jindai-style2@kanagawa-u.ac.jp にメールをお送りください。

CLUB & CIRCLE REPORT 活動報告

<p>スポーツ系 (体育会)</p> <ul style="list-style-type: none"> ● 水泳部 【第94回日本選手権水泳競技大会 兼 第18回アジア大会代表選手選考会 兼 第13回パンパシフィック大会代表選手選考会】 寺本 瑠美 (人科4) → 50M青泳ぎ 8位 100M青泳ぎ 5位 200M青泳ぎ 6位 白川 有紗 (人科4) → 800M自由形 8位 石坂 夏鈴 (人科3) → 200M個人メドレー 8位 	<ul style="list-style-type: none"> 望月 絹子 (人科1) → 400M自由形 7位 800M自由形 2位 ● ボディビル部 【第104回関東学生パワーリフティング選手権大会】 池田 光咲 (人科2) → 女子63kg級 2位 相模 健太 (現ビ3) → 男子105kg級 2位 ● ライフセービング部 【第9回 全日本学生ライフセービングプール競技選手権大会】 → 男子総合3位 新川 将吾 (人科3) → 男子200m障害リレー (2泳) 2位 	<ul style="list-style-type: none"> 田中 圭佳 (現ビ3) → 男子100mレスキューメドレー 5位 小林 夢 (中国2) → 女子50mマネキンキャリー 4位 ● 山岳部 【第13回ホルダリングジャパンカップ】 原田 海 (人科2) → ホルダリング 4位 【第91回全日本学生スキー選手権大会 (高速系)】 富 崇央 (経営2) → 2部スーパー大回転 1位 【第91回全日本学生スキー選手権大会 (技術系)】 	<ul style="list-style-type: none"> 川崎 伊賢 (経営3) → 2部大回転 5位 春日 惇 (経済4) → 2部15kmクラシカル 3位 <p>文化系</p> <ul style="list-style-type: none"> ● 管弦楽団 【第70回定期演奏会】 → 入場者682名 ● JAZZ研究会 【後期定期演奏会】 → 入場者80名
---	--	--	--