



# Style

VOLUME

# 320

October, 2018

SPECIAL FEATURE!

特集・世界の食文化に触れてみよう!

# FOOD

## AROUND THE WORLD!



STUDENT PAGE  
学生スタッフ探検隊

Color  
Selection  
P09

### REGULAR CONTENTS

P08 ゼミ・研究室カタログ | 西田 依麻ゼミナール

P10 お国じまん | 山形県

P14 クラブ・サークル紹介 | 女子サッカー部



最新情報はFacebookでチェック!  
誌面に掲載しきれなかった方の一部はJINDAI Style公式Facebookに掲載しています。<http://facebook.com/jindai.style>にアクセスしてください!

THEME  
私のカルチャーショック

CU GRAFFITI

VOICE 12 [VOL.63]



世界の様々な  
Q. 食文化って知ってる?

SPECIAL FEATURE!

# FOOD AROUND THE WORLD!

日本の異文化  
Q. 理解度って高いの?

特集 世界の食文化に触れてみよう!

食のトレンドって  
Q. どんなもの?

Q. ハラルフードって?



## 異文化理解に重要なことは お互いの違いを知ること

海外からの観光客や移住者が増えたことや、東京オリンピックの開催が決まったこともあり、日本でも国際化の重要性が見直されつつあります。異なる文化や人々に会うことに不慣れだと感じることもまだまだ多いのではないのでしょうか? 今後は日本国内に住んでいても、海外の方と接する機会は増えてきます。あなたの異文化理解度が試される時が来るかもしれません。そこで今回の特集は、国の違いや特徴が表れやすい食文化についてフォーカスしてみました。身近な「食」から自国の文化と他国の文化の違いを知り、今のうちからしっかりと「おもてなし」ができるように準備をしましょう!

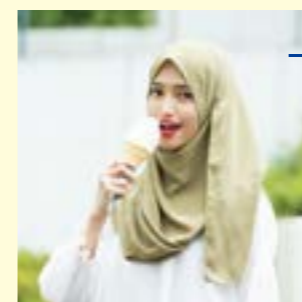

(表紙の人)

ヌール・アリアーさん  
NurAliaa Binti  
Muhammadnasir  
理学部化学科4年

## COVER STORY

おしゃれなヒジャブを被った笑顔のかわいいヌールさん。マレーシア出身の彼女はマレー語のほかに、日本語、中国語、英語の4カ国語を話せるマルチリンガル! なんと日本語はマンガを読んで覚えたそう。好きなマンガは「ワンピース」。今回の特集「世界の食文化に触れてみよう!」では湘南ひらつかキャンパスのベーカリーカフェで販売しているハラル対応のソフトクリームを紹介してくれています。「今は日本の企業に就職するために就職活動がんばっています」とヌールさん。今後の日本での活躍に期待しています。



HOT TOPICS!

# WHAT'S HALAL?

最近、日本でも注目のハラルフードって？

宗教上、イスラム教徒が食べていいとされている食べ物、ハラルフード。どんな基準があるのか、どのように見分けるか、紹介します！



## HALAL RULE

高野倉研究室でハラルフード研究をしている北山さんに詳しく聞きました。



工学研究科  
博士前期課程  
経営工学専攻2年  
高野倉 大輔さん  
北山 大輔さん

厳しい基準をクリアした食品のみ食べることができる

ハラルフードとは、イスラム教由来で、ムスリム（イスラム教徒）が宗教上、食べることができる食品のこと。逆に食べてはいけない食品をハラムフードと言います。宗派や地域、信仰の度合いによって異なりますが、ほとんどのムスリムが口にしないのが豚肉とお酒です。理由は、イスラム教の教義に「不浄なもの」「人を惑わせるもの」と書かれているから。豚由来のゼラチンやアルコールも避けるため、食品に限らず、化粧品や医薬品もハラムかハラムに分類されます。

① ハラルフードってどう見分けるの？

イスラム教と他の宗教が混在する国では、ハラルフードを区別するための認証制度が設けられています。日本にもハラルマークがついたハラルフードを扱う店があるので購入してみてください！



ハラルマーク

② とても厳しいハラルのルール

ハラル認証を得るには、動物の飼育や野菜の栽培方法から調理方法、食品工場で使用する機械、従業員にムスリムがいるかや流通の方法まで、厳しいルールをクリアする必要があります。



③ 消費期限を確認する感覚で購入

宗教が混在する東南アジアの国々のムスリムは、ハラルフードかどうかをハラルマークで確認してから購入しています。日本人が消費期限をチェックするような軽い身近な感覚で選んでいます。



## HALAL TOPICS

### ① 神大も取り組んでいます

ハラル認証取得は簡単ではないため、おおよそのイスラム教の教えや調理方法に則った食品を提供している「ムスリムフレンドリー」と呼ばれるお店もあります。湘南ひらつかキャンパスで販売しているソフトクリームもそのひとつです。



日本食はうどんや、おにぎりが好きです！

### ② ハラル専門のココイチがあった！

2017年、全国初のハラル専門カレーチェーン店としてCoCo壱番屋秋葉原店がオープンしました。原材料から配送にいたるまで完全にハラル対応。食べ慣れたCoCo壱で初ハラルフード体験してみてください。緑の看板が目印です。



CoCo壱番屋 ハラル秋葉原店  
Place 東京都千代田区神田松永町16  
内尾松永ビル1F Tel 03-6260-8667  
Open 11:00~22:30 (年中無休)



## TEACHER'S VOICE!

工学部 経営工学科 高野倉 雅人先生  
人間工学が専門。その1つとしてハラル食品サプライチェーンの研究にも取り組んでいます。

### 宗教を受け止める心も養われるハラルフード



イスラム教や、ハラル・ハラムといった戒律は、一般の日本人からすると少し距離があるかもしれません。ただ、食事は世界のどんな人々の暮らしにも欠かせないもの。食事を通して、相手の国の文化や信仰している宗教について知ることができ、それを受け止める心も養われるはず。異文化を理解するきっかけとして、一度、ハラルフードを食べてみてください。

LET'S STUDY!!

# WORLD TREND FOOD!

世界の食文化のこと、もっと理解しよう！

知っているようで知らない世界の食のこと。神大の先生や学生に教えてもらいました。



## ① HYBRID FOOD

世界の食文化“進むハイブリッド化”

ローバル化や情報化によって、食文化が国境を越えて伝わりやすくなった今、国ごとの料理の独自性は薄れてきてはいますが、逆に多様性は豊かになっています。日本でも海外の料理と自国の料理を組み合わせた“ハイブリッド料理”に驚かされることもしばしば。ただ、本来、文化とはそういうもの。海外から新しい食べ物や食習慣が入ってきて、多くの人がそれを好めば、自分たちなりのアレンジを加えながら取り入れ、やがて地域の食文化として根付いていく。そんな文化の多様性を味わうのも食の楽しみです。



### 台湾ティー TAIWAN TEA

台湾発祥のお茶。中国茶の種類や甘さ、トッピングなどを選んで自分好みにカスタマイズするスイーツティー。

### フォープリト PHO BURRITO

メキシコ料理プリトとベトナムの麺料理フォーを組み合わせた一品。

### ラーメンバーガー RAMEN BURGER

ハンバーガーをラーメンで作るという大胆な発想の料理。日本が発祥。

## ② UNIQUE CULTURE

日本と世界で全然違う“食の常識”



世界が驚く日本の生食文化。

寿司文化同様、世界にも理解されつつある生食。それでも卵かけご飯は食中毒を恐れ、NGな外国人が多いです。



世界の常識？

ヨーグルトは調味料。

日本ではデザートとして食べられるヨーグルト。西アジアではヨーグルトに塩などを混ぜ肉や魚の調味料として使用します。

## ③ DELICIOUS FOOD

神大生が教えてくれた、世界のおいしい食事たち



外国語学部 国際文化交流学科4年  
三浦 光陽さん オススメ!

### カリウヴスト CURRYWURST

ケチャップとカレー粉をかけたソーセージ。地域によって味の違いも様々。



外国語学部 国際文化交流学科4年  
早間 美咲さん オススメ!

### ジーバイ JIPAI

骨つきの鶏肉を揚げた料理。サクサクの食感にご飯が進みます!

神大の近くでも食べられる!

### カエルのムニエル

フランスでポピュラーなカエル料理は柔らかい鶏肉のような食感で、クセになる味わい。ぜひ一度ご賞味あれ!

ビストロ グルヌイユ

Place 横浜市神奈川区六角橋2丁目14-5-105 Tel 045-481-8008 Lunch 11:00-15:00 Dinner 18:00-23:00 (不定休)



## TEACHER'S VOICE!

外国語学部 国際文化交流学科 中林 広一先生  
中国の社会・経済、とくに農業・食物の歴史研究が専門。

テーブルを囲んで異文化交流を。



国籍も文化も宗教も異なる相手とのコミュニケーションに悩んだことはありませんか？ そんなときは、食事に誘いましょう。「好きなものは？」

べられないものは？」とテーブルを囲んで互いの国の食文化について話せば、異文化理解度を高めるきっかけになるはず。大切なのは、相手を「異文化の人」と意識しすぎないことです。



**【山岳部】原田海選手が  
『IFSC クライミング・世界選手権2018』ボルダリングで初優勝!**



本学、山岳部クライミング部門に所属する原田海選手(人間科学部2年)が、オーストリアのインスブルックで開催された「IFSC クライミング・世界選手権 2018」に

出場し、ボルダリング種目において見事優勝しました。4つの課題で競うボルダリング決勝では、昨年のワールドカップ年間王者でも達成できなかった第4課題を見事クリアし、出場選手の中で唯一の完登を成し遂げ、優勝を決めました。

また、同大会には緒方良行選手(人間科学部3年)も出場し、15位の成績を収めました。原田選手、緒方選手はともに日本代表のオリンピック強化選手に選出され、2年後に予定されている東京五輪に向けての期待が高まっています。皆さまのご声援をよろしくお願いたします。

**本学卒業生を描いた感動の実話  
松田龍平さん主演映画  
『泣き虫しよったんの奇跡』公開**

本学卒業生のプロ棋士、瀬川晶司さん(2001年第二法学部法律学科卒)の実話をもとにした映画『泣き虫しよったんの奇跡』が、この秋公開されました。

瀬川さんは、小学校からプロ棋士を目指していましたが、新進棋士奨励会(日本将棋連盟のプロ棋士養成機関)の規定による年齢制限を迎え、プロへの道が閉ざされました。その後、プロを諦め新たな道を模索するため26歳で神奈川大学第二法学部(夜間部)に入學。将棋からは離れた学生生活を送っていたものの、アマチュア将棋大会で敗戦したことをきっかけに、「負けない将棋から攻撃的な将棋」へと棋風が変化。卒業後もサラリーマンをしながら勝率7割以上の驚異的な強さを見せました。

映画は、瀬川さんが通った本学横浜キャンパスでも撮影され、9月7日より全国ロードショー公開中です。



**工学研究科 原山雅也さんが  
『第9回JIA・テスクチャレンジ設計コンペ』で  
優秀賞を受賞しました**

7月22日に札幌で開催された「第9回JIA・テスクチャレンジ設計コンペ」のテーマ“冬の光と過ごす空間”において、工学研究科 建築学専攻 博士前期課程2年 原山雅也さんが作品「光を読む」のプレゼンを行い、優秀賞を受賞しました。

この受賞を受けて原山さんは、「今回このコンペティションにて、優秀賞をいただくことができ大変嬉しく思っております。これまで培ってきた事や思い描いた作品を評価していただき、とても光栄に思っております。今後もさらに精進を重ねていきたいと思っております」とコメントされました。



**【水泳部】創部史上最高得点の快挙!  
『第94回日本学生選手権水泳競技大会』  
女子総合で準優勝に輝きました**

9月7~9日に横浜国際プールで開催された「第94回日本学生選手権水泳競技大会」において、本学水泳部が女子総合成績で創部史上最高となる得点を記録し、準優勝の快挙を達成しました。また、今大会の結果により、7年連続で日本学生選手権のシード権を獲得しました。

個人種目では、寺本瑠美選手(人間科学部4年)が100m・200m背泳ぎで第2位、望月絹子選手(人間科学部1年)が400m自由形で第2位・800m自由形で3位、石坂夏鈴選手(人間科学部3年)が200m個人メドレー



で第3位入賞。また、女子800mフリーレーの種目では、日本代表選手を揃える強豪校を抑え、見事優勝を果たしました。これは神奈川大学水泳部史上初のリレー種目の優勝となります。今後もさらに躍進する水泳部へ、皆さまのご声援をよろしくお願いいたします。



**これぞ総合大学の強み。  
『工学×人間科学』の  
異分野研究交流会を開催しました**



9月5日、第1回「工学×人間科学」による異分野研究交流会が開催されました(発起人:人間科学部 衣笠竜太先生・吉澤達也先生および工学部 窪谷浩人先生・久宗周二先生)。本交流会は、異分野の学生・研究者と交流することで、新たな研究のアイデアの発見や研究に対する柔軟な思考を促し、また、新たに研究仲間を見つけることによる研究活動の活発化をめざして開催されました。

当日は、2部にわかれてポスターセッションを行い、それぞれ興味のあるポスターの前で研究内容、現在の課題、保有しているリソースなどについて意見交換が行われました。研究に対する興味はつきることなく、懇親会でも引き続き議論がなされ、分野を超えた新しい繋がりができました。



**横** 浜・みなとみらいのシンボルとして愛されている「ヨコハマグラ

ンドインターコンチネンタルホテル」そのフロントレセプションに立ち、旅行やビジネスで訪れる宿泊客を迎えているのが入社4年目の大塚菜々さんだ。レセプションリストとして心がけるのは、「お客様が本当に求めていることを察し、ご提供する事です」と答える。

ある男性客が、「ケーキが入った紙袋を手に、「お皿を借りられますか?」と大塚さんに尋ねたことがある。記念日を祝うものと察して尋ね返すと、「彼女の誕生日」とのこと。そこで大塚さんは、「サプライズとしてお部屋にお届けすることもできますよ」と提案。男性客は喜んで依頼した。そして、チェックアウトの時に大塚さん呼び、感謝の気持ちを伝えた。

「すべてのご要望を叶えることはできませんが、代案を示すよう努めています。結果、ご満足いただけるお仕事は、やりがいになります」と笑顔で話す。

海外からの宿泊客も多く、外国語学部で学んだ英語力を駆使して対応している。「大学では音声学という授業に取り組み、英語圏でもアメリカ、イギリス、オーストラリア、インドなど国によって発音が異なるということを学びました。おもてなしの姿勢として、仕事では国籍別に発音を変えてコミュニケーションを取るよう工夫しています」。

また、在学中は水泳部のマネージャーとしても活躍。選手の泳ぎの分析から会計まで、多様な仕事をこなした。「選手の気持ちを汲みながら裏方として働くことは、ホテルのお客様のために尽くすことと共通するところがあります。4年間、辛くとも辞めず、部活動をやりきった経験が、今の仕事や人生にも活かされています。皆さんも意義ある大学生活を」と後輩たちに強いメッセージを送った。

**部活動をやりきった経験が、  
お客様をお迎えする仕事や、  
人生にも活かされています。**

ヨコハマ グランド インターコンチネンタル ホテル  
宿泊部フロントレセプション

大塚 菜々

外国語学部英語英文学科卒業【2014年度】

**MY WORK ITEM**



先輩に教わった業務の方法などを書き込んでいる手帳。迷ったときに開いて見直す。

**MY SCHOOL DAYS**



水泳部ではマネージャーとして活躍。早朝から夜まで、部活動の日々を過ごした。

**OTSUKA NANA**

1992年新潟県生まれ。子どもの頃から祖父母が経営していた旅館を手伝い、玄関でお客様をお迎えしていた大塚さん。宿泊業のおもてなしを身近に見てきたこともあり、2015年4月、「ヨコハマ グランドインターコンチネンタル ホテル」に就職。宿泊部のレセプションリストとして、英語の勉強を独学で続けながら海外からの宿泊客にも丁寧な対応を行う。



KEY COLOR ①  
**YELLOW**



**SMART PHONE CASE**  
ビタミンカラーで気分を明るく。  
name: オカユさん



**WATCH**  
時計にだって好きな色を。コーデのアクセントにも。  
name: どいこんさん

**SILVER RING**  
グリーンとシルバーのアンティーク感がたまらない。  
name: まいまいさん



**PUMPS**  
実は使いやすい挑戦カラー。  
name: 若鶏のソテーさん

KEY COLOR ②  
**GREEN**

**SCHEDULE BOOK**  
深い緑は男女ともに好感度アップ。  
name: あーちゃんさん



学生スタッフ  
探検隊  
学生編集スタッフ責任編集  
VOL.90

STUDENT PAGE

Color Selection

芸術の秋こそビビッドな小物でアートな毎日を!  
服装が茶色でまとまりがち...そんな秋もカラフルなアイテムで気分を盛り上げよう!

**POUCH**  
よくあるドットも色が入ると違った印象に。  
name: わかさん



KEY COLOR ③  
**RED**



**BALLET SHOES**  
存在感のある赤で足下から華やかに。

**LIP STICK**  
ブラウン寄りのリップは秋コーデにぴったり。  
name: のいちゃんさん

RECOMMEND!  
編集部おすすめ!

**HAIR WAX**  
髪のお直しにサッと出すものも色味があると◎  
name: ちゃんめいさん



KEY COLOR ④  
**BLUE**



KEY COLOR ⑤  
**PURPLE**



**HAND MIRROR**  
紫でかわいい且つ大人っぽさを。

RECOMMEND!  
編集部おすすめ!



**BACKPACK**  
定番カラーじゃもったいない。色を取り入れ個性を出そう。  
name: 侍さん

EDITOR'S NOTE

芸術の秋をイメージしたページデザインで、秋こそ使いたい色鮮やかなアイテムをご紹介します。色は人の感情を左右するので不思議ですよね。この秋にぜひ、お気に入りの色を身につけてみてください。変わり映えない毎日のちょっとしたスパイスになるかもしれません。(福田)



SEMINAR  
ゼミ・研究室カタログ  
CATALOG

ゼミ生に聞きました

ゼミを選んだ理由は?

少人数なので、先生との距離の近さや魅力に感じ、選びました。本を読んでいるわからない部分はもちろん、授業や学校生活のことも気軽に尋ねられ、アドバイスをいただけるのがうれしいです。(3年 後藤未来さん)

研究の楽しさはどんなことですか?

『ドン・キホーテ』はスペインの古典。宗教観など難しい部分もありますが、一冊の長編をじっくりと読み進めることで、言葉の奥にある深い意味や、スペインの文化が垣間見えてきて楽しいです。(3年 山口更咲さん)

どんな学びがありますか?

9月から来年6月まで、スペインのバレンシアカトリック大学に交換留学します。スペイン語を使って「何かを学ぶ」ことにチャレンジし、将来のためになる知識や経験が得られるよう努力したいです。(3年 酒主翔太さん)

NISHIDA EMA SEMINAR

西田 依麻 ゼミナール | 外国語学部 |  
[専門分野] スペイン文学

言葉を大事にする事の大切さを学んでください!

FROM TEACHER

ゼミでは、私の研究分野でもある16~17世紀のスペイン文学、とくにセルバンテスの小説『ドン・キホーテ』を研究しています。日本語訳を読み、疑問に思った部分をチェックし、スペイン

語の注釈書を参考にしながら自ら注釈をつけ、より深く読み込んでいきます。スペイン語を流暢に話せることが最終目的ではなく、「言葉を大事にする事の大切さ」を学び取ってほしいです。



SEMINAR DATA

[ゼミ内研究テーマ] 『ドン・キホーテ』とギリシャ・ローマ古典文学作品、夏目漱石『行人』にみられる『ドン・キホーテ』の受容、17世紀マドリードの印刷所について:ファン・デ・ラウエスタを例に【卒業生の進路】 高圧ガス工業株式会社、法務省名古屋入国管理局中部空港支局など

MY HOME TOWN  
山形県

お国じまん

「山形さっぴがいきてみれ!」(意味:山形に一度来てみて!)

山形県



今回はぼくの出身地山形県を紹介します! 皆さんはラーメン好きですか? ぼくはラーメンが大好きです! ラーメン店の数が多い県を皆さんご存じですか? 実は山形県は人口10万人当たりの「ラーメン店数日本一」なんです! そこで県内で有名なラーメンを紹介します。まず米沢には「冷やしラー

メン」という夏に人気の冷たいラーメンがあります! すっきり醤油味で脂分も少なくさっぱりしていて、コクもあるのが特徴です。山形県は醤油ベースのラーメンが盛んで、日本海の煮干しを使った「酒田のラーメン」も有名です。皆さんもぜひ、多彩な魅力が詰まった山形グルメを味わってください。

RECOMMENDER

高橋 泰さん  
経済学部経済学科 3年  
(山形県立酒田光陵高等学校)

FAMOUS FOOD 「だだちゃ豆」

枝豆用の大豆品種で、山形県庄内地域の旨みあふれる夏の特産品。外皮が褐色、表面のうぶ毛が茶色という特徴があり、だだちゃ豆をすりつぶした「ずんだ餅」も有名です。







**HEALTH**  
健康のこと

**1 保健管理センターより**

• **ここから健康相談**  
内科、心療内科、メンタルヘルス(精神科)、外科・整形外科、レディース(婦人科)の専門医による健康相談を無料で行っていきます。心身の不調が続くときは、一人で悩まずご相談ください。ご家族からの相談にも応じています。

• **感染症予防のポイント**  
冬季は空気が乾燥し、感染症が流行する時期です。日常の予防を忘れずに。

- ①手洗い・うがい
- ②バランス良い食事と睡眠
- ③予防接種

• **学校感染症にかかったら**  
インフルエンザなど出席停止期間が定められている感染症(学校感染症)にかかった時は、保健管理センターへ電話で報告が必要です。

皆さん一人ひとりの行動が、キャンパス内の集団感染防止に繋がります。詳細は、保健管理センターHP「感染症について」をご確認ください。



**2 たばこについて**

喫煙の害は大きく、例えば喫煙開始年齢が20~24歳の場合、肺がん死亡率は4.4倍(非喫煙者を1とした場合)になります。その他、多くのがんに罹りやすい、心臓病になりやすい、風邪にかかりやすい、口臭が強い、身長が伸びない、運動能力が低下する、学力低下・記憶障害が起こるなど悪影響が多くあります。

周りの人から喫煙を誘われても断り、たばこを吸わないようにしましょう。喫煙している場合は、在学中に禁煙にチャレンジしましょう。保健管理センターで禁煙支援を行っていますので、ご利用ください。

**LEARNING, STUDY ABROAD**  
学修・国際交流・留学のこと

**1 横浜キャンパスの学生へ**

• 2019年度ゼミナール要項の配付について **期間**▶10月17日④~19日④(外国語学部・人間科学部)

• **ゼミナールの履修申込等について**  
ゼミナール要項で確認してください。ゼミナールⅡ・Ⅲについては、2019年4月に担当教員の許可を受けてください。

※法学部、経済学部は3月末に配布・Web公開予定

④教務課

**2 教職課程**

• **介護等体験説明会**▶11月7日④、9日④ 12:40~ | 11月9日④ 12:40~ [対象:2年次生以上(中学校免許取得希望者)]

• **教育実習最終手続き説明会**▶12月5日④、7日④ 12:40~ | 2019年1月11日④ 11:00~ [対象:3年次生以上(2019年度教育実習予定者)]

• **教育実習計画説明会**▶2019年1月16日④、1月31日④13:30~ | 2019年1月11日④12:40~ [対象:2年次生以上(2020年度教育実習予定者)]

• **保健体育系基礎学力試験**▶2019年1月31日④ 10:30~ [対象:人間科学部の保健体育免許取得希望者(2020年度教育実習予定者)]

• **数学基礎学力試験**▶2019年1月29日④ 11:00~ [対象:理学部の数学免許取得希望者]

• **理科基礎学力試験**▶2019年1月29日④ 13:30~ [対象:理学部の理科免許取得希望者]

• **社会系基礎学力試験**▶2019年2月1日④ 11:00~ [対象:法・経済・人間科学部の社会系免許取得希望者]

④教職課程支援室 | ⑤資格教育課程支援室

④⑤各キャンパス支援室掲示板

**3 社会教育課程**

- 「本登録」ガイダンス
- 「社会教育実習」報告会

④⑤各キャンパス掲示板

**4 学芸員課程**

- 「本登録」ガイダンス
- 「博物館実習Ⅱ」ガイダンス
- ④⑤資格教育課程課 | ⑤資格教育課程支援室 ④⑤各キャンパス掲示板

**5 日本語教員養成課程**

- 「本登録」ガイダンス
- 「日本語教育実習」ガイダンス
- 「日本語教育実習」報告会

④⑤各キャンパス掲示板

**6 教育支援センターより**

後学期学習相談について▶教育支援センターでは英語、数学、文章表現の学習相談を受け付けています。基礎学力の習得や、さらに学力向上を目指したいと考えている人は、ご相談ください。実施曜日・時間については、本学ホームページまたはチラシ、ポスターにてご確認ください。

④⑤教育支援センター  
メール▶kanagawa-fd@kanagawa-u.ac.jp

**7 海外留学・語学研修について**

神奈川県が実施している海外留学・語学研修について派遣交換留学・推薦語学研修の説明および募集要項は公式ホームページの「国際交流・留学」にて公開しています。

④⑤HP、掲示、④⑤国際センター

**8 TOEFL-ITP® (団体向けテスト) 実施**

下記日程で後期 TOEFL-ITP® を実施します。  
**日程**▶11月10日④、12月9日④、3月6日④  
⑤10月20日④、12月8日④、1月31日④  
**申込期間**▶各試験日の3週間前から1週間前まで

④⑤HP、掲示、④⑤国際センター

**9 HSK(特別準会場団体受験) 実施**

**日程**▶12月2日④  
**申込期間**▶10月9日④~22日④ 15:30まで

④⑤HP、掲示、④⑤国際センター

**MONEY**  
お金のこと

**1 日本学生支援機構奨学金について**

• **継続手続き説明会について(卒業年次生以外全員対象)**

**場所**▶16号館セレストホール | ⑤1-250教室  
**内容**▶2018年度も引き続き貸与を受けるための継続手続きについて説明をします。継続手続きをしなかった場合、奨学金は「廃止」になりますので、注意してください。

**法学部・人間科学部**  
④12月10日④ | 3年次 12:35~13:25、1年次 16:00~16:50、2年次 17:20~18:10  
**大学院**  
④12月10日④ | 全学年 17:20~18:10

**経済学部**  
④12月11日④ | 3年次 12:35~13:25、1年次 16:00~16:50、2年次 17:20~18:10  
**工学部**  
④12月12日④ | 3年次 12:35~13:25、1年次 16:00~16:50、2年次 17:20~18:10

**外国語学部**  
④12月13日④ | 3年次 12:35~13:25、1年次 16:00~16:50、2年次 17:20~18:10  
**経営学部**  
④12月12日④、13日④ 12:50~13:20

**理学部**  
④12月10日④、11日④ 12:50~13:20  
• **返還説明会について(卒業年次生対象)**

**場所**▶16号館セレストホール | ⑤1-250教室  
**経済学部・人間科学部**▶10月18日④ | 12:35~13:25  
**法学部・大学院**▶10月18日④ | 16:00~16:50

**外国語学部・工学部**▶10月19日④ | 12:35~13:25  
**経営学部・理学部・大学院(経営・理学)**▶10月22日④、23日④ 12:50~13:20

【特に優れた業績による返還免除説明会について】(対象者には後日Web St@tionでお知らせします)

**場所**▶16号館セレストホール  
12月19日④ | 12:35~13:25  
④掲示室をご確認ください。

• **給付奨学金 適格認定説明会について**  
**場所**▶16号館セレストホール | ⑤1-201教室

全学年▶12月14日④ 12:35~13:25  
⑤12月14日④ 12:50~13:20

**2 奨学金の願書受付について**

• **神奈川大学奨励奨学金(給付)**  
**期間**▶10月24日④、25日④

• **神奈川大学 海外活動支援奨学金(給付)**  
**期間**▶12月13日④、14日④

• **神奈川大学指定資格取得・進路支援奨学金(給付)**

• **神奈川大学自己実現・成長支援奨学金(給付)**

• **神奈川大学大学院研究・社会活動支援奨学金(給付)**  
**期間**▶2019年1月10日④、11日④

**3 奨学金についての相談**

その他の奨学金については、随時掲示でお知らせします。

両キャンパスの学生課で受け付けています。各種奨学金についての詳細は、配付している「奨学金案内」をご覧ください。募集中の奨学金については、掲示、Web St@tionで確認してください。④学生課

**4 教育ローンについて**

銀行と提携し、教育ローンの紹介を行っています。国の教育ローン(日本政策金融公庫)のパンフレットも用意しています。

④⑤財務課 | ⑤学生課

**5 学費について**

**2018年度第二分納期分の学費の納入について**

第二分納期学費の納入期限は10月31日④です。納入が遅れる場合は相談してください。④学生課

**2018年度入学者へ**▶来年度以降の授業料の納付については、2019年4月上旬に第一・第二分納期分納付書を2枚同封の上、送付します。分納希望の方は、第二分納期分納付書を紛失しないよう、大切に保管してください。

**家計が急変した場合の学費について**  
随時、相談を受け付けています。④学生課

大学からの  
お知らせ

このインフォメーション欄以外でも、大学からの通知や連絡はたくさんありますので、ウェブサイトの「お知らせ」および所定の掲示板は毎日確認するように心がけてください。

④ = 横浜キャンパス

⑤ = 湘南ひらつかキャンパス

④⑤ = 学修関連情報

④⑤ = 就職関連情報

④⑤ = お金に関する情報

④⑤ = 健康に関する情報

④⑤ = 学生生活に関する情報



【年末年始一斉休業期間について】下記の他に事務扱いをしない日もあります。詳細はHP等でご確認ください。  
【その他】大学院の学位論文に関する日程は履修要覧をご確認ください。詳細は、HPの「イベントカレンダー」をご覧ください。

# 10

2018 October

	学部	大学院	大学院 法務 研究科
1 M			
2 T			
3 W		学内合同企業説明会	
4 T			
5 F			
6 S			
7 S			
8 M		体育の日	
9 T			
10 W		学内合同企業説明会	
11 T			
12 F			
13 S			
14 S			
15 M			
16 T			
17 W			
18 T			
19 F			
20 S		TOEFL-ITP	
21 S			
22 M			
23 T			
24 W			
25 T		学内合同企業説明会	
26 F		平塚祭準備日 (のみ休講)	
27 S		平塚祭 (のみ休講)	
28 S		平塚祭	
29 M			
30 T			
31 W			

# 11

2018 November

	学部	大学院	大学院 法務 研究科
1 T			
2 F		神大フェスタ準備日 (のみ休講)	
3 S		神大フェスタ 文化の日	
4 S		神大フェスタ	
5 M			
6 T			
7 W			
8 T			
9 F			
10 S		TOEFL-ITP	
11 S			
12 M			
13 T			
14 W			
15 T		学内合同企業説明会	
16 F			
17 S			
18 S			
19 M			
20 T			
21 W			
22 T			
23 S		勤労感謝の日(ただし授業日)	
24 S			
25 S			
26 M			
27 T			
28 W			
29 T			
30 F			

# 12

2018 December

	学部	大学院	大学院 法務 研究科
1 S			
2 S		HSK	
3 M			
4 T			
5 W			
6 T			
7 F			
8 S		TOEFL-ITP	
9 S		TOEFL-ITP	
10 M			
11 T			
12 W		学内合同企業説明会 キャリアフェスタ	
13 T			
14 F			
15 S			
16 S			
17 M			
18 T			
19 W			
20 T			
21 F			
22 S		(のみ休講(給費生試験準備))	
23 S			冬季 休業開始
24 M		振替休日	
25 T		冬季休業開始 キャリアフェスタ	
26 W		キャリアフェスタ	
27 T			
28 F			
29 S			
30 S		年末年始一斉休業 *この期間は事務扱いをいたしません。	
31 M			

# 1

2019 January

	学部	大学院	大学院 法務 研究科
1 T			
2 W			年末年始一斉休業 *この期間は事務扱いをいたしません。
3 T			
4 F			
5 S			
6 S			
7 M			
8 T			
9 W			
10 T			
11 F			
12 S			
13 S			
14 M		成人の日	
15 T		補講日	
16 W		学内合同企業説明会・補講日	
17 T		学内合同企業説明会・補講日	
18 F		休講	補講日
19 S		休講	補講日
20 S			
21 M		後学期授業終了	
22 T			補講日 後学期授業終了
23 W		後学期末 定期試験	補講日
24 T			後学期末 定期試験
25 F			
26 S			
27 S		後学期末 定期試験予備日	
28 M		後学期末 定期試験	補講日
29 T		TOEIC プレイズメント テスト	後学期末 定期試験
30 W		キャリアフェスタ	
31 T		キャリアフェスタ TOEFL-ITP	

開室・開館案内 [10・11・12・1月] ※冬季休業期間中の開室時間についてはHPをご確認ください。

## 横浜 YOKOHAMA CAMPUS

教務課・学生課	月～金	8:45～19:00 土 8:45～16:30
資格教育課程課	月～金	8:45～16:30
教職課程支援室	月～金	9:00～19:00 土 9:00～16:30
教育支援センター 国際センター	月～金	9:00～18:00 9:00～18:00
就職課	月～金	9:00～18:00 土 9:00～16:00
広報事業課	月～金	8:30～16:30 土 9:30～17:00 *土曜日は休室する日 があります。
財務課	月～金	8:30～16:30 (窓口取扱 9:00 ～15:30) *ただし、12:30 ～13:30を除く

図書館	月～土	8:50～21:30 日・祝 9:30～18:00
保健管理センター (保健室)	月～金	8:30～19:00 土 8:30～16:30
学生相談室	月～金	10:00～18:00 月～土 8:45～21:00
コンピュータ 演習室 [23号館]	103 109 111	月～土 8:45～21:00 *12月1日～後定期試験 終了日は、8:45～21:45。
コンピュータ 演習室[6号館] (202-205-208-1-208-2)		月～土 8:45～20:40

## 湘南ひらつか SHONAN HIRATSUKA CAMPUS

平塚教務課・ 平塚学生課	月～金	8:50～19:00 土 8:50～16:50
資格教育課程支援室	月～金	8:50～17:10 土 8:50～16:30
教育支援センター	月～金	8:50～16:50
平塚国際課	月～金	8:50～17:10
平塚就職課	土	原則として 休室。開室する 場合は事前に 告知します。

平塚図書館	月～土	8:50～19:30 日・祝 10:10～16:50 (1月は9:10～)
保健管理センター (保健室)	月～金	8:50～19:00 土 8:50～16:50
学生相談室	月～金	9:00～17:00 月～金 8:45～17:30 土 8:45～17:00
201・202		月～金 8:45～17:30 土 8:45～17:00
303 304 305 306 307		月～金 8:45～19:50 土 8:45～17:00

## EMPLOYMENT 就職のこと

### 1 卒業年次生へ

●進路報告登録について  
進路が決定した方はその進路先を、未決定の方は現時点での活動状況をKUキャリアナビで登録してください。  
●学内合同企業説明会について  
今後も学内で企業の採用説明会を行います。実施企業の詳細などはKUキャリアナビや掲示板でお知らせします。

### 2 3年次・M1へ

●就職講座について  
後期就職オリエンテーションにて配布した後期講座日程表や掲示板、お知らせを参照し、積極的に参加してください。オリエンテーションを欠席した方は、配布資料を就職課に取りにきてください。

## OTHER その他

### 湘南ひらつかキャンパス 1 「交通安全講習会」 実施について

日程 ▶ 11月12日(月)～16日(金) [予定]  
対象 ▶ 2018年度新規および2019年度継続  
車両通学希望者 [詳細] 掲示

### 2 喫煙について

本学は指定場所以外での喫煙を禁止しています。学内外より喫煙マナーについて苦情も寄せられています。喫煙による健康被害は、受動喫煙者にも影響をもたらします。ルールを守って快適なキャンパス環境をつくりましょう。

新任者紹介 (2018年10月付) …… [工学部] 楠山 純平 (特別助教)、郡司 貴雄 (特別助教)、中村 慎 (特別助手)

## CAMPUS LIFE 学生生活のこと

### LIBRARY

## 図書館

### 1 図書の冬季 長期貸出について

次のとおり、図書の冬季長期貸出を行います。  
対象者 ▶ 学部生のみ | 貸出冊数 ▶ 10冊まで | 受付開始日 ▶ 12月3日(月) | 返却期限日 ▶ 2019年1月11日(金) \*厳守

### 2 イベントの予定

「秋の図書館フェア」として、次のイベントを予定しております。その他に企画中のイベントもありますので、HP等をご確認ください。

- 配本フェア
- ライブラリーコンサート
- レコード鑑賞会

[詳細] 図書館HP、掲示、Web St@tion

### INFORMATION TECHNOLOGY

## IT環境

### 1 MNS Webについて

各施設の利用や各種サービスに関する案内は、掲示と情報システム推進部のWebサイト (MNS Web) に掲載しています。最新のお知らせが掲載されるので、定期的に確認してください。

MNS Web ▶ <http://mns.kanagawa-u.ac.jp/>

### 2 JINDAIメール システムについて

JINDAIメールはOffice365のサービスを利用したシステムで、メールの利用や Officeのダウンロードが行えます。JINDAIアカウントとパスワードは、Web St@tionのお知らせに個別に通知しておりますのでご確認ください。

い。JINDAIメールの詳細はMNS Webからご確認ください。

[詳細] MNS Web、Web St@tion お知らせ

### 3 コンピュータ演習室 プリンタでの 印刷枚数制限について

演習室での印刷は、学生証が必要となります。管理端末に学生証をかざして印刷してください。枚数制限については利用ポイント制とし、4月1日から9月夏季休業終了まで、9月後学期授業開始から翌年3月31日までの半期ごとに基礎ポイントを付与しています。後学期に入りましたので、基礎ポイントは初期値 (720ポイント) に設定し直しました。モノクロ印刷は1面1ポイント、カラー印刷は1面2ポイントです。ネットワークプリンタは、学習・研究活動等に関する出力のために設置したものです。目的以外の印刷は禁止です。[詳細] MNS利用の手引き、MNS Web

### 4 全学共通の 授業支援システム 「dotCampus」について

質の高い教育を実現するための基盤となるサービスが「dotCampus」です。課題の配付やミニテストなど、このシステムを利用する授業を受講している学生は、担当の先生の指示に従って対応してください。

### OTHER

## その他

### ● 学生相談室より

10月17日(水)、24日(水)にリラクゼーションセミナーを予定しています。お気軽に、ご参加ください。詳細はHPIに追って掲載します。

● 28号館2F @045-491-2162 (直通)

● 11号館1F @0463-59-5975 (直通)





J.S. REVIEW

金持ち父さん、貧乏父さん

ロバート・キヨサキ / 筑摩書房



RECOMMENDER



人間科学部 大竹 弘和先生

OTAKE HIROKAZU

「金持ちと貧乏」その違いは…  
考え方や、行動の仕方が原因だ

「人々が経済的に苦しんでいる理由は、何年も学校に通いながら、お金について何も学んでいないことである。(筆者)」

本書は、お金に対する考えの違いから、実父を貧乏父さん、友達の父を金持ち父さんと称して、人生の成功を学んでいく本です。前者はいい仕事に就くための上手な履歴書の書き方を教え、後者は自分で仕事を生み出すためのビジネスプラン

や投資プランの書き方を教えてくれます。中流以下の人間はお金のために働き、一方で金持ちは自分のためにお金を働かせるなど、自分に投資することの重要性を説いています。いろいろな夢や希望を持ちながら計画を立てるが実行できない人が多い昨今、「いますぐ行動しよう！」と背中を押してくれる本でもあります。

「考え方を換えれば、人生180°変わる」と、私はいつも学生に伝えていますが、本書と出会ってからは、さらにその言葉に確信を持ちました。

年5回発行 (5月・7月・10月・12月・3月) 2018年10月11日発行 【編集・発行】神奈川大学通信JINDAI Style編集専門委員会

編集専門委員会

- 【委員長】 ● 高野倉雅人 (工学部准教授)
- 【委員】 ● 池端忠司 (法学部教授) ● 藤井誠 (経済学部助教) ● 泉水英計 (経営学部教授) ● 深澤徹 (外国語学部教授) ● 大竹弘和 (人間科学部教授) ● ボサール・アントワヌ (理学部准教授) ● 松本光広 (工学部准教授)
- 千葉陽史 (広報部長) ● 梶山妙子 (広報課長) ● 神奈川聡 (広報課) ● 高師健太郎 (広報課) ● 南祥巧 (学生課) ● 小坂橋大史 (平塚学生課)

学生スタッフメンバー

- 稲見彩花 (法律3) ● 石井美玖 (法律1) ● 茂田るな (法律1) ● 高橋泰 (経済3) ● 平岡勇輝 (経済3) ● 渡邊真央 (経済1) ● 齋藤みなみ (現ビ3) ● 佐野朱梨 (現ビ3) ● 西見茉莉 (現ビ1) ● 高田歩未 (経営4)
- 沖田知花 (経営3) ● 福田千寛 (経営3) ● 堀口理沙子 (経営3) ● 楠村亞弓 (文化3) ● 志谷隆治 (文化1) ● 日光明花 (人科1) ● 森内知也 (人科1) ● 柳澤美緒 (人科1) ● 矢田愛実 (化学4)

EDITOR'S NOTE

今年の夏は例年にない猛暑が続いた一方、度重なる台風や北海道での地震など、平成最後の夏として強く記憶に刻まれる年になりました。さて、今号の特集テーマは「世界の食文化に触れてみよう！」ということで、ハラルフードというイスラム教の戒律により食べることができる食品を始め、日本とは異なる世界の食の常識などが紹介されており興味深い内容となっています。今号が皆さんのお手元に届くのは食欲の秋の時期でしょうか。まずは、食事に異文化に触れてみてはいかがでしょうか。(藤井)

喫煙について

本学は指定場所以外での喫煙を禁止しています。学内外より喫煙マナーについて苦情も寄せられています。喫煙による健康被害は、受動喫煙者にも影響をもたらします。ルールを守って快適なキャンパス環境をつくりましょう。

女子サッカー部

湘南ひらつかキャンパス



CLUB ROOMS

クラブ・サークル紹介



結束力を武器に  
目指すは大学日本一

女子

女子サッカー部員は総勢66人。昨年のインカレ準優勝など、3年連続でインカレベスト4に進出している強豪チームだ。「普段は関東リーグ1部、県リーグ1部、県リーグ2部の3チームに分かれて活動し、互いに連携を取りながら、成長を目指しています」と語るのは、主将の浅利育さん。ポジションはディフェンダーだ。

「大学で部に入ってプレーの幅が広がり、より攻撃的な試合の組み立てができるようになりました。ボールを奪い、ゴールに繋げられた時はとても嬉しいです。」

現監督が就任して6年目。目指すのは、個の特徴を活かしてどのポジションからも攻撃を仕掛け、積極的にボールを奪う超攻撃的なサッカーだという。「ピッチに立つ選手自ら考え判断しなければなりません。だから部員同士のコミュニケーションを大事にしています。また、サッカーの練習だけではなく、活動をサポートしてもらうためにスポンサーの募集も行っており、経営学部の学生にも広報スタッフとして手伝ってもらっています。目標は大学日本一。決して届かぬ夢ではない。

VOICE

大学での部活動を  
通してさらなる成長を  
感じています。

主将 浅利育 (経営学部国際経営学科4年)



CLUB DATA

湘南ひらつかキャンパスのサッカー場が練習場所。火、水、木曜が全体練習で金曜は自主練習。土日は試合に参加する。オフの月曜には、部員同士で遊びに行くことも。



CLUB & CIRCLE REPORT 活動報告

- カレッチサウンズオーケストラ  
【太田市大学JazzFestival PRE EVENT 2018】  
優秀校選出、太田市大学JazzFestival参加権獲得
- 山岳部  
【World University Championships 2018】  
野村 真一郎 (人科4) → ボルダリング 6位  
【第1回 コンバインド・ジャパンカップ】  
緒方 良行 (人科3) → コンバインド 6位  
原田 海 (人科2) → コンバインド 4位

- ライフセービング部  
【第31回 全日本ライフセービング種目別選手権大会】  
廣田 諒 (人科4) → オーシャンマン 8位  
新川 将吾 (人科3) → サーフレース 6位
- レスリング部  
【平成31年度 明治杯全日本選抜レスリング選手権】  
比嘉 優太 (経営3) → グレコロマンスタイル (以下GR) 55kg級 ベスト8  
大賀 遥 (経営3) → GR72kg級 ベスト8

- 葛谷 拳龍 (経営4) → GR77kg級 3位  
奈須川 良太 (経営1) → GR87kg級 ベスト8  
【平成30年度 東日本学生春季新人選手権大会】  
福岡 佑大 (経営2) → フリースタイル61kg級 ベスト8  
浅沼 竜 (経営1) → フリースタイル65kg級 ベスト8  
三浦 庶宏 (経営2) → フリースタイル97kg級 2位  
福岡 佑大 (経営2) → GR63kg級 ベスト8  
北條 良真 (経営2) → GR72kg級 優勝  
奈須川 良太 (経営1) → GR87kg級 2位  
三浦 庶宏 (経営2) → GR97kg級 3位

- 【第66回 全日本社会人レスリング選手権大会】  
奥水 ゆめみ (経営4) → 女子フリースタイル55kg級 3位  
【平成30年度 東日本学生女子選手権大会】  
奥水 ゆめみ (経営4) → フリースタイル55kg級 3位  
【平成30年度 東日本学生選手権】  
長谷川 風河 (経営4) → フリースタイル86kg級 2位  
小林 康介 (経営4) → GR82kg級 優勝  
服部 蓮 (経営3) → フリースタイル65kg級 3位



INFO

大学祭開催のお知らせ

毎年、多くの参加者で賑わう大学祭を今年も開催。皆さん、ぜひ足を運んでくださいね!

【平塚祭】10/27 (土)・28 (日)  
【神大フェスタ】11/3 (土)・4 (日)





JOCで優勝でき、安心しました。  
世界選手権でも表彰台に立ちます!



2018年度  
全日本ジュニア  
レスリング選手権大会  
グレコローマンスタイル  
87kg級優勝

////////////////////////////////// NASUKAWA RYOTA ////////////////////////////////////  
奈須川 良太 さん / 経営学部国際経営学科1年  
//////////////////////////////////

仲間に支えられながら  
大きな目標に向かう!

2018年4月に開催された、JOC全日本ジュニアレスリング選手権大会で優勝した、経営学部1年でレスリング部の奈須川良太さん。高校時代にも優勝経験があり、監督やコーチから「優勝を狙える」と目され、プレッシャーも感じていたが、「優勝できてホッとしました」と安堵の表情を浮かべる。

優勝によって出場権を得た世界ジュニア選手権大会は、スロバキアで開催される。目標は、「表彰台に立つこと」と、体力強化に取り組んでいる。「海外の選手は体格が大きく、上半身のパワーが強い。ただ、後半にバテる選手も多いので、後半勝負に持ち込めるように体力強化を行っています。ただ、試合前は考えすぎてしまうこともあるので、自分が勝つイメージを思い描くよう心がけています」と言う。圧倒的な強さを誇る選手にも意外に弱い一面もあるのだ。

また、チームメイトにも助けられているそう。「新人戦の決勝で僕が負けて落ち込んでいると、同期の仲間が『遊びにいこう』と。一度は断ったのですが、行ってみたら気持ち切り替えることができました。僕らの代は元氣すぎて叱られることもあります。とてもいい仲間たち。大好きです」と笑顔を見せた。

仲間に支えられながら、世界選手権で表彰台に立つ。大きな目標に向かって、奈須川さんは練習に打ち込む。