

# 神大スタイル

MARCH 2021

Vol. 330



SPECIAL ISSUE

注目の施設は？  
学び方はどう変わる？

完成！  
みなとみらい

キャンパス大解剖

編集スタッフ募集中！  
EDITED BY STUDENTS



P.10 空きコマに行きたい  
みなとみらいキャンパス周辺スポット

## REGULAR CONTENTS

- P.11 教えて先生!! / 人間科学部 小泉 諒先生
- P.12 先パイに会いたい / ザ・キャピトルホテル 東急 総支配人 末吉孝弘さん
- P.13 ゼミ・研究室探訪 / 法学部 篠森大輔ゼミナール
- P.14 CLUB ROOMS / 剣道部
- P.15 世界へ、そして未来へ / 中村龍希さん お国じまん / 菅原 慧さん
- P.20 JINDAI SPOT LIGHT / 山田幸輝さん

# キャンパス大解剖

神奈川大学の新しいキャンパスが、横浜のみならずみらい地区に完成し、この4月から経営学部、外国語学部、国際日本学部が入ります。このキャンパスは、3学部の学生だけでなく、神大のすべての学生、そして地域の人々や企業にも開かれた、新しい時代の大学。人と文化が交わる「知の拠点」をコンセプトにつくられました。そんなみなどみらいキャンパスに神大スタイル編集部が、ひと足先に潜入してきました。

引越しダンボール

# 20,000

箱

多っ

延べ床面積

# みなとみらいキャンパス > 東京ドーム

少し大きい!

使われた鉄の量

# 約 8,000

トン

アフリカゾウ約1,000頭分の重さ!!

ちなみに白楽駅→横浜キャンパスは1,489歩!

横浜駅

# 1,379

歩

特集

みんなのキャンパス!!

# みなとみらい

Column

2023年、すべての学部が YOKOHAMA に集結!

1928年に横浜の地で創設した神奈川大学は、もうすぐ100周年を迎えます。将来的には、すべての学部がYOKOHAMAエリアに集結する予定です。

- ・2020年 国際日本学部 新設
  - ・2021年 みなとみらいキャンパス 新設
  - ・2022年 建築学部 設置(構想中)
  - ・2023年 理学部 横浜キャンパスに移転予定
- 今後はそれぞれの学部が更に連携しながら、そして地域や企業ともつながりながら、学びや交流を深められるようになるのです。

教室の椅子の総数

6,607 席

家具は海外から調達したのも!

Floor Guide

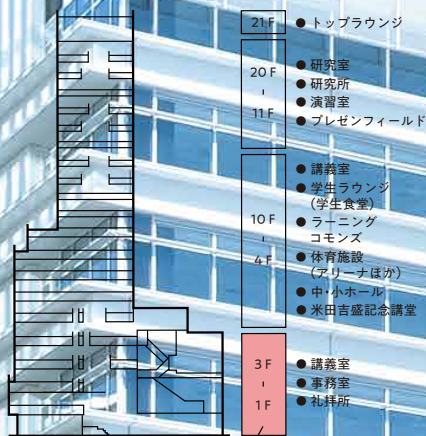

工事期間

780 日

怒涛のスケジュール

ソーシャルコモンズ

- 社会連携センター
- ラボ
- 体験・展示エリア
- カフェ
- レストラン
- 図書館
- エクステンションセンター
- グローバルラウンジ
- 観光ラウンジ
- 米田吉盛記念ホール など

駅からの歩数

みなとみらい駅 520 歩

神奈川大学みなとみらいキャンパス

横浜市西区みなとみらい4-5-3

みなとみらいキャンパスへのアクセス

- ・みなとみらい駅より徒歩6分
- ・新高島駅より徒歩4分
- ・横浜駅より徒歩11分



アクセスMAP

4つのキーワードで紹介します

# 完成間近の キャンパスに 編集部が潜入!

KEYWORD 01

あらゆる人が集い知が交流する  
ソーシャルcommons



「ソーシャルcommons」(1~3階)は  
このキャンパスを象徴する施設。  
人と文化の交流を目的とし、  
学生だけでなく、地域の人や観光客、社会人も  
利用することが想定されています。



3面がガラス張りの明るい大ホールは  
屋外からホールの中がよく見えるため、  
ここが学びの場=大学であることがひと目でわかる、  
いわばこのキャンパスを象徴する施設のひとつ。  
講演会やセミナーなどで使用される予定

400人を収容する大ホール

## 米田吉盛記念ホール

創立者の名を冠した  
階段教室(記念ホール)は、  
交差点と広場に面したガラス張り。  
屋外からの視認性もよく、  
学びの場がみなとみらいの風景の一部に。  
天井には波形状の木製ルーバーを使用し、  
約400ある座席はブルーの生地で  
「海」を感じさせる内装です。

くつろぎながら知に触れられる

## ナレッジコア/カフェ

「ナレッジコア」は、3階まで続く吹き抜け空間。  
高書架が設置され、1階だけで5,000冊もの  
書籍などが配架される予定。  
本は自由に手に取って読むことができます。  
隣接するカフェではミートアップイベントなども  
構想されており、学生と企業をつなぐ  
コミュニティーハブとしての機能も果たします。

ナレッジコアの本棚には、クールジャパン、観光ガイド、  
SDGs、神奈川県や横浜市に関する資料が配架される予定

[ 1Fフロアマップ ]

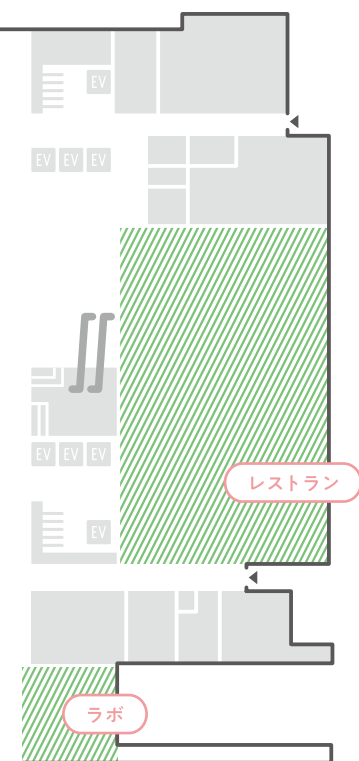

ナレッジコア



カフェ

新たな知との出会い  
イノベーション創出の  
きっかけも

## 体験・展示エリア

本学及び連携企業などが  
保有する学術資料の展示、  
企画展示、体験型学習  
などを行います。



一般利用も可能なレストラン  
世界のビールも楽しめる

## レストラン

みなとみらいを訪れる観光客や  
地域の人にも開かれたレストラン。  
世界のビールを楽しめる  
レストランとして今夏にオープン予定。  
セルフサービス形式だけでなく、  
オーダーを聞いて  
サーブしてくれるスペースも。  
奥にはVIP席もあり、  
代表的な日本食である寿司も楽しめます。

7階の学食だけでなくこちらのレストランも、  
もちろん学生の利用が可能。授業終了後、  
サークルの集まりなどにも利用できます



たむら りょうか  
田村優香さん  
経営学部 国際経営学科 3年

Q. ソーシャルcommonsって  
どんな施設なのですか？



いちかわ ひろあき  
市川洋行さん  
社会連携センター設置準備室長

A. 大学という枠を超えて多くの人々が  
交流することにより  
新たな価値が生まれる場所です。

地域や世界中の人々、オフィスワーカー、お孫様  
やお子様連れのご家族など、多世代、多様なバック  
ボーンをもつ人々の無限に広がる交流から、新  
たな価値が生まれる空間をつくり、それを総称し  
てソーシャルcommonsと呼んでいます。ぜひみなさ  
ん活用してください。



学生の教育プログラム  
実践の場としても活用予定

## 観光ラウンジ

みなとみらい地区は、国内外から  
観光客が多く訪れるエリアです。  
そこで、ここを訪れる観光客に向けて  
情報発信を行う  
「観光ラウンジ」が設置されます。  
また、観光について学ぶ  
国際日本学部を  
はじめとする学生が、  
学んだことを実践的に  
生かす場としても活用する予定。

観光を学ぶ学生には  
インターシップや  
ゼミ活動での実地体験を  
積み場としての活用が期待される

外国語での交流を  
気軽に楽しめる

## グローバルラウンジ

学生の語学レッスンやレポート、  
テスト対策などを個別に受けられるほか、  
みなとみらい地区を訪れる一般の人も  
多種多様な言語や文化に触れられるスペース。  
カジュアルな雰囲気、  
ゲームやアクティビティを通じて  
ネイティブの外国語に触れながら、  
異文化交流を図ることができます。

楽しく外国語や外国の文化に触れるうちに  
外国語のスキルも身につけることができる。  
気軽に利用してみよう



# ソーシャル commons

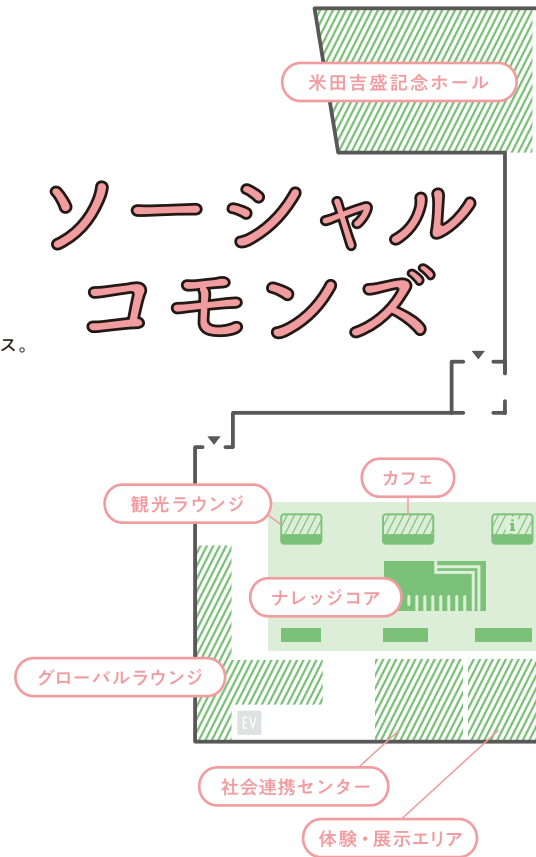

子ども向け  
体験教室も予定  
3Dプリンタも備えた

## ラボ

近年、体験型学習の  
重要性の高まりに合わせて、  
大学での研究成果を生かし、  
実験教室や古文書修復  
などの体験教室を、  
小・中学生、高校生向けに開催。  
子どもたちの課外学習の  
場を提供します。  
また、湘南ひらかキャンパスで  
好評だった3Dプリンタなどの  
工作機械を備えた  
「ファブラボ」としても活用し、  
一般利用も予定しています。

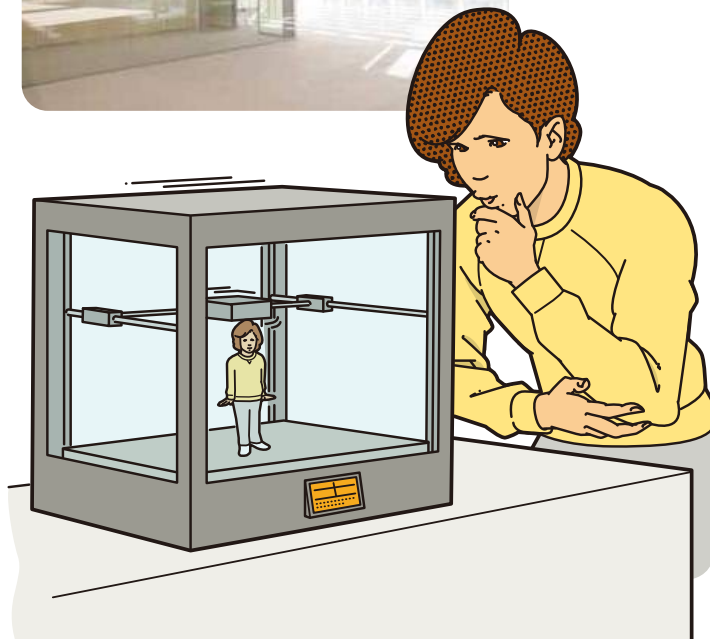

企業や行政との  
協業を進める

## 社会連携センター

みなとみらい地区にある  
グローバル企業や行政と連携し、  
オープンイノベーションを推進する  
拠点として期待される組織。  
また、産官学交流の一環として、  
参加型・体験型学習に  
学生が加わることによって、  
卒業後に社会で活躍するための  
経験を積むことも期待されます。

プレゼンフィールド / 12~20F



フロアとフロアをつなぐ階段の一角にプロジェクターなどが設置され、プレゼンを行えるスペースに

米田吉盛記念講堂 / 4F

日頃の授業で使用するだけでなく、特別な授業や講演会なども行われる記念講堂。自然の光が入る明るい空間



エクステンションセンター / 2F  
(ソーシャルcommons)



みなとみらいのクイーンズタワーにあったエクステンションセンター「KUポートスクエア」がこちらに移転。学生の資格取得支援から企業・一般の方々の生涯学習まで約100の講座を準備

KEYWORD 02

学ぶ意欲を刺激する



大学の醍醐味は「学びを深められる」こと。さまざまなジャンルの本が揃う図書館をはじめ、プレゼンフィールドや記念講堂などこれまでにない学びの場で、多様な「知」に出会えます。

Column



いちかわ まみ  
市川真優さん  
経営学部 国際経営学科 3年

Q. 図書館のカウンターに寄らなくても本を借りられるってホント？



こいけ たかまさ  
小池孝昌さん  
図書館総合サービス課  
(みなとみらいキャンパス担当)

A. スマホアプリを使えば図書館に寄らずに、資料を手にしたその場で貸出手続きが可能です。

みなとみらいキャンパスでは日本で初めて、スマートフォンのアプリから資料の貸し出しができるシステムを導入します(2021年4月サービス開始予定)。図書館の本にはすべてICカードが埋め込まれており、その場で貸し出し手続きが行えますので、気軽に資料を借りてください！

図書館 / 2、3F  
(ソーシャルcommons)



キャンパスに配架される資料は約20万冊。2、3階の図書館には、3学部のカリキュラムに即した内容の資料を配架。1階のソーシャルcommonsや各階に設置されるラーニングcommonsにもフロアの特徴に合わせた資料を配架予定。キャンパスのどこにいても、資料にアクセスできる環境が整っている

KEYWORD 04

ここにも注目  
隠れスポット



キャンパス内にある、ちょっと気になる裏スポットをご紹介します。知らなかったら見落してしまうようなスポットだけど、知ればさらにこのキャンパスに興味が増えるかもしれませんよ。

【1Fテラス】

米田吉盛記念ホール階段状の座席の下もテラスとして利用。雨やどりも楽しい



【ソーラーパネル】

テラスにはソーラーパネルを設置。周りには日光を遮らないよう低木を植樹

【水景ゾーン】

グローバルラウンジの外には水景が設えられ、ビオトープのような空間に。注目はガラスアート「水の形」。水滴のような形のこちらの作品は、ガラスアート作家・家住利男氏によるもの。また、湘南ひらつかキャンパス内からは、2万人の卒業生の思いを受けつぐオオシマザクラが移植される(写真左)



【制震構造】

地震の揺れを吸収する装置。むき出しなのは、壁を作らず空間を広く取るため



KEYWORD 03

楽しく  
気分転換!

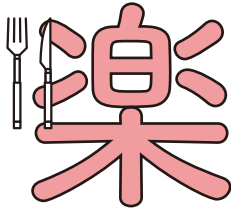

勉強の合間にホッとひと休みしたり、  
リフレッシュできる施設も充実しています。

アリーナで体を動かしたり、  
緑豊かなスペースでくつろいだりと、  
お気に入りのスペースを見つけてみて。

アリーナ / 5F



都会の真ん中に  
バスケットボールコート1面分の広さの  
アリーナを設置しました

学食 / 7F



開放的な外のテラスとも  
つながっている学食。  
学食の営業時間外は  
ラウンジとして活用できる。  
授業の合間や  
授業後の憩いの場に

トップラウンジ / 21F



西に富士山、  
東にスカイツリーを  
眺められる。  
講演会やパーティー会場として  
利用できるほか、  
アクティブキッチンでは  
国内外の学生同士の  
食を通じた交流も

テラス / 6~7F



1階から外階段で上がれる6、7階のテラス。  
高層ビル内でありながら緑豊かな空間が広がる

Column

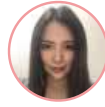

やすだ とわ  
安田 永遠さん  
経済学部 経済学科 3年

Q. みなとみらいキャンパスで  
バスケットができるってホントですか？



みうら だいすけ  
三浦 大介先生  
副学長  
みなとみらいキャンパス  
整備計画委員会委員長

A. はい。キャンパスの中に  
アリーナ(体育館)が  
ありますよ。

5Fに授業や課外活動などで使えるアリーナを設  
置しました。防振・防音対策もなされているハイ  
テクな体育館で、ダンススタジオやトレーニング  
ジムなども併設されますよ。



【デジタル掲示板】  
学生からの声を取り入れて設置。  
各教室の入り口には  
その日の授業が表示される



【ルーバー】  
夏は日射しを避け、建物内の  
空調負荷を抑える。周りの視線を  
遮りつつ見晴らしも確保



【ガラス張りの教室】  
なんと4面ガラス張りの  
小教室もあります。  
すべての学びがオープンです！



【大学のロゴ】  
外から大きく目立つ「KU」の  
ロゴを裏側から見られます。  
ぜひ探してみてください！



## 新しい「大学らしさ」を表現した都市型・未来型キャンパスとは

— 今回のキャンパス建設には、どのような思いで取り組まれましたか？

**高嶺** 当初からテーマに掲げていたのが「都市型・未来型キャンパスの新スタンダードを提案する」ということだったんです。みなとみらいに大学ができるのは初めてのことで、地域に開かれ、人と文化が交わる知の拠点でありたいと考えました。「大学の中を外に見せる」という発想はこれまでの本学にはなかったので、最初は驚きましたね。

**木村** 本来みなとみらいは企業都市を目指した地域。そこに初の大学を建てることは厳しい挑戦でもありました。建築学科の先生方からも「この建物はオフィスではなく大学であることがわかるようにしてほしい」という要望をいただいていたので、「大学らしさ」をどう表現するかということにこだわりました。大学がある街って、地域の人が敷地内を散歩したり、学食にランチを食べに来たりするような寛容さがありますよね。それをオフィスが立ち並ぶこの街でどう実現するか。大学様と議論するなかで、多様な人が思い思いに使える・交流できる場を、外から見えるようにつくること「大学らしさ」につながることを、意識して設計しました。

習ができるラボ、図書施設までつながら吹き抜け空間、カフェなど、学生だけでなく、企業、行政、地域の人たちが集い、交流する拠点です。ここから新しい価値が生まれることを願っています。

## 芝生、キッチン、体育館……学生の声から生まれたアイデアの数々

**高嶺** 実は新キャンパスへの要望を学生たちに事前ヒアリングしたんですが、とにかく自由な意見ばかりで！ 芝生がある広場、留学生と一緒にパーティーができるキッチンスペース、カフェテリア、スポーツができる場所……なかには「プールが欲しい！」なんていう意見もあって。

**木村** でも結構実現できましたよね！

**高嶺** みなさんががんばってくれたおかげです。

**内海** 施工担当としては、いい意味で大学らしくない、大学の枠を超えているキャンパスだと思っていました。学生さんの意見を反映した結果だったんですね。

**高嶺** 体育館を5階に造るのも難しかったですよね。

**木村** 体育館は揺れるし音が大きく響きますので、通常は1階や半地下に造るんです。今回は地上を「ソーシャルコモンズ」などの交流拠点とする命題がありましたので、中間階としました。揺れと音に対しては床を二重にし、間に衝撃を吸収するボールダンパーを入れています。体育館の真下が講堂と講義室なので、絶対



5階・体育館の振動・騒音チェックの様子

Jumping  
動画公開！ ↓



に騒音や振動が伝わってはいけませんからね(苦笑)。

**内海** 実際に職人さんを集めて、一斉にジャンプして実験しましたよね。

**木村** 実験のとき下階に行くと耳をすましていましたが、振動も音も全然しなかったのがホッとしました(笑)。

**内海** こういったことをはじめ、木村さんとは毎日一緒にいたというくらい、ずっと相談しながら進めました。

## コロナという思わぬ強敵により次々と押し寄せる難題

— 施工中に新型コロナウイルス感染症が拡大するという状況で、想定外のトラブルもあったので

# キーマン3人が語る 新キャンパス完成までの「裏話座談会」

国際企業都市みなとみらいに大学を建てる、壮大なプロジェクト。そのミッションは、「都市型・未来型キャンパスの新スタンダード」をつくること。  
新しい大学の在り方とはなにか？  
キャンパス完成までの舞台裏をキーマン3人に語ってもらいました！

株式会社竹中工務店  
名古屋支店 工事主任  
うつみ たかあき  
**内海崇晃さん**  
「卒業生として恥ずかしいものは作れない」という思いで取り組んだ。神大工学部建築学科出身

株式会社三菱地所設計  
建築設計一部アーキテクト  
きむら よしこ  
**木村陽子さん**  
設計担当として、キャンパス構想の初期段階から本プロジェクトに参加

神奈川大学総務部総務課  
みなとみらいキャンパス担当  
たかね としひろ  
**高嶺徹さん**  
新しい大学の在り方を模索しつつ、大学、設計者、施工者の橋渡しを担った





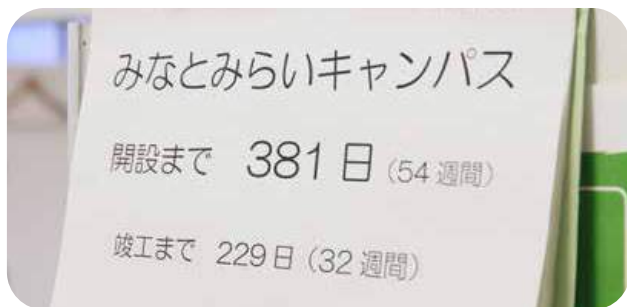

はないでしょうか。  
**内海** 一日で約800名の作業員が関わる大規模な現場だったので、なにより感染対策を徹底して、たとえば毎日の体調チェックや体温計測、休憩所もソーシャルディスタンス確保のために通常の倍くらいのスペースを用意しました。朝礼も一度に全員は参加できないので、デジタル掲示板で共有するなど、情報伝達にはいつも以上に気を遣いましたね。  
**木村** 私は、現場に行けないことがとにかく不安でした。図面を形にしていくなめには、細かな部分まで現場を見ながら詰めていかなくてはいけないのですが、それ思うように進まなくて……。現場でかたちにしてくれているのに、設計者である私たちは自宅や

オフィスにいていいのか、というもどかしさがありました。

**内海** あとは……建物に使用する資材は国内外から調達しているのですが、外装のサッシが、コロナの影響で海外の工場から届かない事態もありました。サッシがないと雨風や砂ほこりが入ってしまつて、内装にも着手でできない。もし届かなかつたら完成できずに終わっていったかもしれせん……。

**高嶺** 実はまだ、発注した家具が海外から届いてないんですよ。4月に間に合うか、いまだにヒヤヒヤしてます(苦笑)。

**内海** スケジュールが大幅に狂う事態が多発しましたね。

**高嶺** 普通では考えられないほど短い工期だったので、そこにコロナの影響が加わって、みなさんには本当にご苦労をかけたと思います。私自身の仕事でも、大学側として決定しなくてはいけない事柄が山のようにあるなかで、どうコンセンサスを取って進めていくかは苦労しました。とにかく仕事を「止めない」ことが最大の使命でしたから、かなり早い時期から「週めくりカレンダー」を作つて。毎週月曜に1枚めくるたび、なんらかのリミットが来る……正直恐怖でした！

**木村** 工期が迫るなかで決定しなければいけないことがたくさんあって、常になにかを考え続けている感じでした。私が提案したことの中には現場として実現するのが難しいこともあったと思うのですが、竹中工務店のみなさんは「この設計は無理」とは言

わず、実現に向け議論を重ねてくださった。最高のかたちで完成までたどり着けたのは、このチームだったからこそだと思つています。奇しくも同世代の人が多くて、同じ熱量をもって取り組めたのが本当に良かったです。

**学生が実際に学び過ごすことでキャンパスは進化していく**

—こんなふうに使ってほしいという学生たちへのメッセージはありますか？

**木村** このキャンパスを設計する際、可能性を狭めず自由に使うてほしいからこそ「つくりすぎない」ことを意識してきました。これから何十年という長い期間をかけて、学生たちにはどんどん使いこなして、進化させていってほしいですね。

**内海** 今はコロナの関係で難しいかもしれませんが、コミュニケーション

ケーションがとりやすいよう工夫された場所がたくさんあります。落ち着いたらぜひ、この場を利用して友だちをつくり、交流を深めていってほしいです。

**高嶺** 建物は竣工しましたが、4月から学生が活動することで、はじめてキャンパスに命が吹き込まれます。このキャンパスに入る3学部以外の学生にも、ぜひ活用してほしいですし、学生たちには、横浜、湘南ひらつかを含めた3つのキャンパスそれぞれを使いこなしてもらいたいと思います。

—では最後に、それぞれのお気に入りの場所やポイントを教えてください。

**木村** みなとみらい大通りの交差点から、ガラス張りの米田吉盛記念ホールの下をくぐると、キャンパスを見上げられる広場に出ます。このアプローチ空間は、完成したときにいちばん感動しました。あと、6、7階のテラスは夜

景も綺麗なのでおすすすめです。  
**内海** 最上階21階からは、東側にスカイツリーや東京タワーなどの景色が、西側には富士山が綺麗に見えます。それから、個人的にかなりこだわって作った外構部の水景をぜひ見てほしいです。小川のように水が流れていて、石とガラスアートのコントラストが素晴らしいです。また、建築学科の学生にもぜひ来てほしい。1階の広場で「学内コンペ」をやつたら盛り上がりそうです。

**高嶺** 湘南ひらつかキャンパスから移植するオオシマザクラの木とソメイヨシノの接ぎ木ですね。ソメイヨシノは平塚キャンパスの1期生2期生が、1994年に桜の苗木を植えたものなんです。湘南ひらつかキャンパスはこれまで2万人以上が巣立っていったキャンパス。そんな先輩たちの思いや歴史を、新しいみなとみらいキャンパスにもつなげていきたいです。

Kimura's FAVORITE



大通りから、記念ホール下を抜けて広場へ

Utsumi's FAVORITE



21階からは天気が良ければ富士山も見える

Takamine's FAVORITE



みなとみらいに移植されるオオシマザクラ



# みなとみらい キャンパス誕生！ 空きコマに行きたい キャンパス周辺スポット

自転車で巡ってきたよ！



たむらゆうか  
田村優香さん  
経営学部  
国際経営学科 3年

Spot 01

## baybike

キャンパスのすぐ裏にある  
電動アシスト自転車のレンタルサイクル。  
30分165円で借りることができ、  
横浜内にたくさんあるポートのどこに  
返却してもOK！  
少し遠出も気軽に行けますよ。

⑤ 横浜市西区みなとみらい4-6-2  
みなとみらいグランドセントラルタワー



いよいよ4月から、みなとみらいキャンパスでの  
学生生活がスタートしますね！  
そこで今回は、学生編集スタッフが厳選した、  
空きコマにサクッと行きたい  
周辺スポットをご紹介します。



Spot 02

## Shake Shack

ニューヨーク発の  
ハンバーガーレストラン。  
アンガスビーフを使った  
シャックバーガーと  
チーズたっぷりの  
チーズフライが絶品。  
ちょっと贅沢したいときの  
ランチに。  
テラス席もあります。

⑤ 横浜市西区  
みなとみらい2-3-2  
みなとみらい東急スクエア①2F

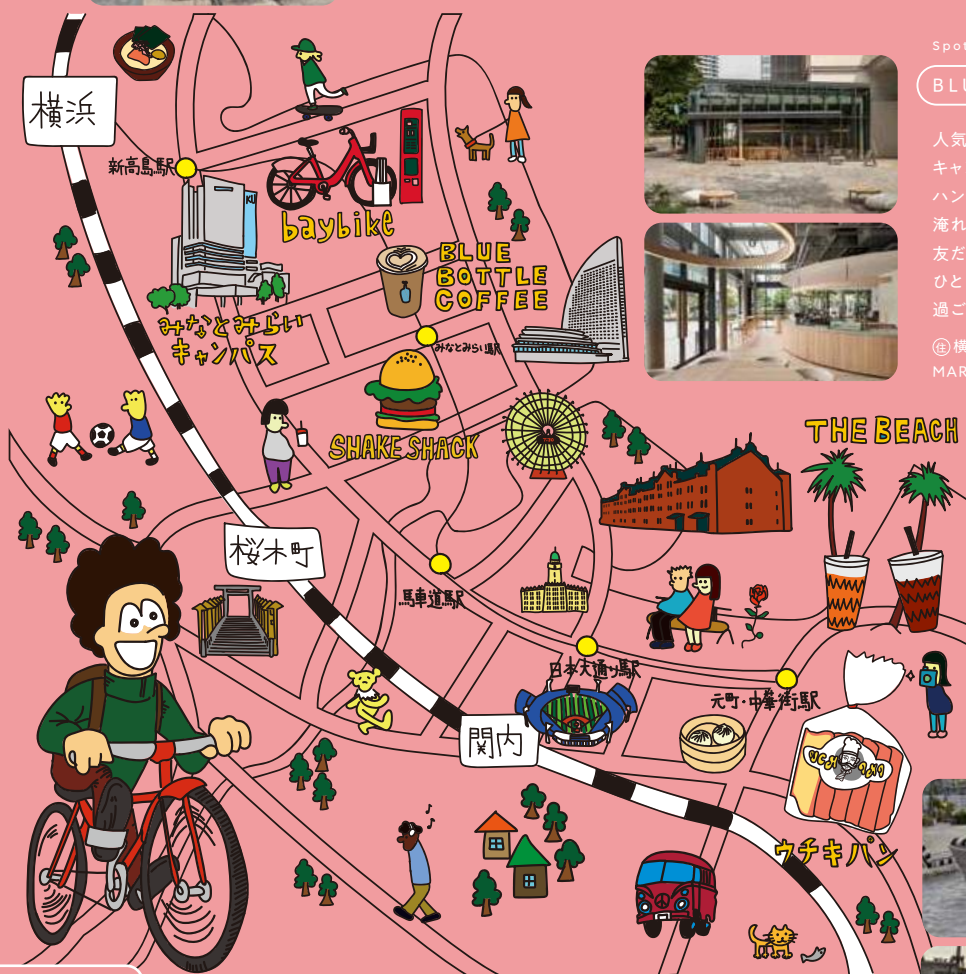

サイクリングは景色が最高！  
講義の合間のリフレッシュに  
おすすめです



いちかわまゆみ  
市川真優さん  
経営学部  
国際経営学科 3年



Spot 03

## ウチキパン

1888年から続く歴史あるパン屋さん。  
食パン発祥の店として知られ、  
現在でも変わらない製法で作られているとか。  
味はもちろん、看板や店内もレトロな雰囲気素敵！

⑤ 横浜市中区元町1-50

Spot 04

## BLUE BOTTLE COFFEE

人気のコーヒーショップも  
キャンパスのすぐ近くに。  
ハンドドリップで丁寧に  
淹れたコーヒーを味わいながら、  
友だちとおしゃべりしたり、  
ひとりでゆっくりしながら  
過ごせます。

⑤ 横浜市西区みなとみらい3-5-1  
MARK IS みなとみらいGL階



Spot 05

## THE BEACH

結婚式場に併設された  
こちらのカフェは  
インスタ映え間違えなし！  
外観から店内までどこで  
撮ってもオシャレな空間が  
広がっています。  
テラス席には砂浜や  
ブランコもあって別世界。

⑤ 横浜市中区新山下3-2-5



通学ルートを動画でCHECK！  
神大公式Instagramの  
「神大スタイル」ストーリーズ  
ハイライトを見てね。

[ 先生の回答 ]

都市部の人口が大幅に減少する  
といったことは考えにくいですが、  
個々人が望むライフスタイルに合った  
住環境を選べるような社会になるでしょう

Q.先生の専門である  
人文地理学とは  
どんな学問ですか？  
人文地理学は、社会的現象な  
どについて、地理的な特徴と  
関連づけながら研究する学  
問です。たとえばいまはコロ  
ナによって世界中でさまざ  
まな影響が出ていますが、地  
形などの自然環境や社会集  
団のあり方などによって、地  
域や国ごとに差がみられま  
す。その「地域差」がどんな要  
因によるものなのかを多角  
的に考えていきます。

Q.オンラインの普及により  
人が集まる「拠点」は  
なくなるのでしょうか？  
だけになることは考えにく  
いです。システムや制度が  
整えば授業や業務を行うこ  
とはできるかもしれませんが  
が、拠点の役割は、単に「作  
業する場所」というわけ  
ではありません。  
人々がやりとりする情報に  
は、答えが明確な「定型」の  
情報と、雑談などから偶然  
生まれる「非定型」の情報  
があります。定型の情報のや  
りとりはオンラインやメー  
ルなどでもこと足ります  
が、人と人が顔を合わせる  
ことで生まれる非定型の情  
報のやりとりによる新しい  
発想や気づきが生まれにく  
い。みなさんも大学で顔を  
合わせた友だちとの雑談か  
ら、新たなアイデアや出合  
いが生まれたという経験は

ありませんか？これを「セ  
レンディビティ(※)」と言  
いますが、そういうことが  
実際に顔を合わせる価値な  
のでしょうか。「誰かとなにか  
を共有するための場所」と  
いう意味での拠点は今後も  
なくならないと思います。  
Q.オンラインの普及は、  
社会にどんなメリットを  
もたらしますか？  
学生にとっては、近い将来に  
直面する就職や家選びにつ  
いての考え方が変わって  
くると思います。テレワークに  
よって通勤日数が減れば、自  
分の望むライフスタイルを  
求めて、住む場所を選ぶこと  
が可能になる。都会の職場の  
近くを選ぶ人もいれば、自然  
豊かな環境を求めて郊外を

選ぶ人もいるでしょう。就職  
活動でも、遠方ではあるけれ  
ども魅力的な企業をオンラ  
イン面接で受けることができ  
るようになります。企業探  
しのエリアもこれまでより  
広がるかもしれません。  
どんなライフスタイルを望  
むのかによって、さまざま  
な選択が可能になったこと  
は大きなメリットと言える  
のではないのでしょうか。  
Q.今後、人が集まるのは  
どんな地域でしょうか？  
今後は、「面白いもの」に  
だけ出合えるかが、その  
地域の魅力になるでしょ  
う。また、地域づくりの担  
手となる多様な人々を受け  
入れられる地域社会である  
ことも重要だと思います。

※セレンディビティ=予期せぬ幸運。偶然の発見などの意味。

教えて  
先生は  
!!

学生からの質問に  
先生がわかりやすく答えます

「今回の質問」

新型コロナウイルスの影響で  
オンラインでのやりとりが  
増えています。  
今後、都市や場所の役割は  
どう変わりますか？

「小泉先生おすすめの1冊」

『住まいと  
仕事の地理学』

著：中澤高志  
旬報社 / 2019年



空間と社会を結び付け  
現代の日本をひもとく

人間は環境から完全に自由な意思決定は  
できず、さまざまな制約のなかから住まい  
や仕事を選んでいる。それでは私たちは、  
どのようにその制約のなかで意思決定し  
ているのか？人間に焦点を当て、空間と社  
会を結び付けて今の日本をひもとく一冊

[ 今回の先生 ]



Name 小泉 諒 先生 Faculty 人間科学部 人間科学科

A field of research 都市をフィールドとする人文地理学が専門。東京大都市圏の  
社会空間構造の分析などを行う。統計データやGISを用いて  
データを地図化しながら、時代による都市の変化をとらえる

# 「自分から動けば世界が変わる」 そこに気がつけたのが神大生時代最大の収穫です

先

会  
いた  
いGRADUATE  
INTERVIEW

## 学ぶ楽しさに気づく

国内外のさまざまな著名人に愛されることでも知られるザ・キャピトルホテル東急。その総支配人を務めるのが末吉孝弘さんだ。ホテルという、華やかで社交的な世界を舞台にキャリアを積んできたが、本人曰く、「10代の頃は地味なタイプだった」という。「実は神大は第一志望ではなかったこともあって、入学当初はどこか鬱屈としていたんです」しかし、「新聞学」の授業で聞いた「世の中の真実を知りたいなら、さまざまな角度から学ぶしかない」という言葉に心動かされた。主要な新聞はすべて読み、おもしろそうなテーマなら他学部や夜間部、短大の講義まで思う存分聴講した。「授業は必ず前から2番目。先生が1対1で講義してくれている感じがして嬉しかった。相当変な奴だと思われていたと思いますが(笑)」

高校までは勉強嫌いだっただのに、学ぶ楽しさに気づくと、神大は最高の環境だった。「神大は興味があることならいくらでも勉強できるし、優秀な先生もたくさんいる。図書館などの施設や給費生の制度も充実している。本気で勉強したい学生にお金の心配をさせずに応援してくれる大学だと思いました」

## 留学が夢への第一歩に

ある日、海外留学生募集の告知を目にし、すぐに応募。見事、学部を代表する留学生として選ばれた。「留学費用に加え生活費も大学が負担してくれるというから、これは行くしかない!」と(笑)。まわりは、私が英語が得意でないことを知っていたから驚いていました。受け身ではなく、「自分から動けば世界が変わる」ことを日々実感した。留学先のイギリスで印象的だったというのが、宿泊したホテル。洗練された空間で優雅に振る舞う人々、そ

してスマートな接客に感動した。そこで芽生えたのは「また海外へ行きたい。いつかホテルに携わりたい」という気持ちだった。

## ホテル業界を盛りあげたい

卒業後はさまざまな事業を手がける東急電鉄に就職。海外で働きたいことを日々アピールし、30代で海外ホテルの運営に従事した。そして現在のホテルでは、わずか3年で3つ星ホテルから5つ星ホテルへと成長させた。いまでも毎日3回はホテルの中を見て歩く現場主義だ。「おもてなしは日本が誇る文化です。だからこそ、これからは働き手の待遇や教育環境も整え、ホテル業界そのものの底上げに取り組みたい」



今号の先パイ

東急ホテルズ常務執行役員  
ザ・キャピトルホテル 東急  
総支配人

末吉孝弘 さん

TAKAHIRO SUEYOSHI

### PROFILE

1961年、横浜市生まれ。法学部法律学科卒。1985年、旧東京急行電鉄株式会社に入社。海外事業部、リゾート事業部海外ホテル担当、ホテル・リゾート統括部などを経て、2017年より総支配人に就任。2020年より現職。就任3年で3つ星から5つ星\*を獲得するホテルに成長させた

\*優れたホスピタリティを基準に評価する米国のトラベルガイド「フォーブストラベルガイド」による格付け

[ UNIVERSITY LIFE ]



留学先はイギリス・バーミンガムにあるアストン大学。多様な外国人学生と交流するなかで、海外には日本人の常識では考えられない文化や価値観があることを実感。英語の大切さも学んだ。「あの年齢で行かせてもらえたからこそ、今の自分がある」。ちなみに神大に行って良かったと思ったことのひとつが、このときの留学仲間である夫人に出会えたことだそう

[ BUSINESS ]



持続可能な社会貢献を模索し続けたという末吉さん。広島土砂災害を見て、なにかできないかと考えた。出合ったのが世界初となる「木材ストロー」の製品化。間伐材\*を利用することで森林を保全することに加え、プラごみ問題にも対処できる。「うちのホテルが使えば土地柄、政治家や財界人も知り、普及につながるのでは」と期待する

\*森林の木が成長するために間引きされた木材

ゼミ・研究室 /

# 篠森大輔 ゼミナール

学部・学科 /

法学部 法律学科

研究テーマ /

民法判例研究

研究内容 /

民法の判例研究。民法の重要判例を課題としてピックアップ。学生自身がその訴訟を取り巻く事実関係を文献資料やデータベースなどを細かく調査して発表。判決に至るまでの経緯や争いの発端について時代背景なども加味しながら考える

社会のいろいろなことに好奇心旺盛な人は楽しめるはず。ひとつの問題を、筋を追って自分で調べ、考え抜く「勉強の仕方」を身につけてほしい

Name  
しのもり だいすけ  
篠森大輔 先生

Faculty  
法学部  
法律学科



## 判例の調査・研究を通じて 当事者の視点から社会の課題と向きあう

民法の判例、すなわち実際の最高裁判決をひたすら読み込んで検討・議論するのが篠森ゼミだ。「法律は社会の中に生きていくもの。学生には当事者の視点で判例を読み解いてもらったのが、正義にかかったことなのかをしっかりと考えてほしい」と求められるのは、社会のさまざまなことへの好奇心だ。「なぜ、その事件が起きた

か」を、当時の社会構造や価値観など、多方面から徹底的に調べてみると、事件の見え方は変わります。そこで得られる「気づき」が大切なんです」と、篠森先生。事件当時の時代背景や医療、労働問題、不動産など、ゼミで要求される基礎知識は判例によって異なり、図書館での精密な調査が欠かせない。「法律は社会の紛争解決のための手段。判例を読めば

世の中の仕組みが見えてきます。幅広い知識欲があるといいですね」大変な作業だが、篠森ゼミでの研究を通して、「社会」の深い見方や多種多様な知識、さらに研究過程で「調査能力」や「情報選択力」も養われる。「社会に出れば判断の連続です。膨大な情報から適切なものを見抜く力は、卒業したあとにも大いに役立つと思いますよ」

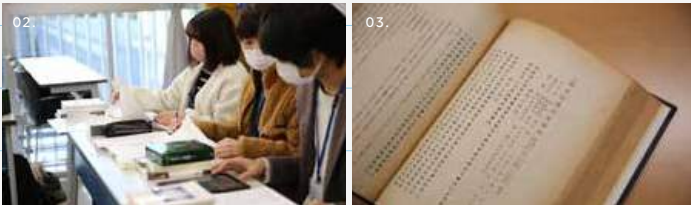
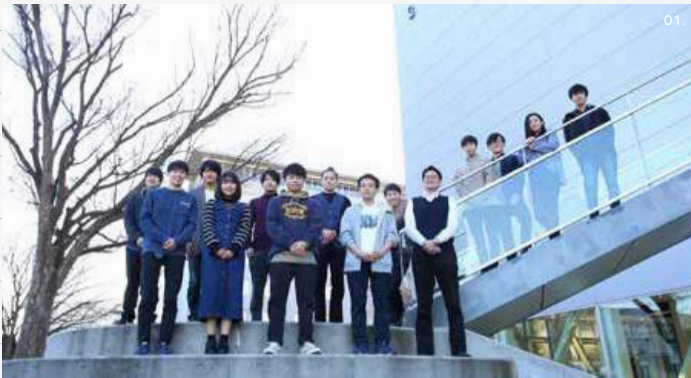

01 / 「自分で手がかりとなる資料を調査して判例に潜む社会問題を理解する」のが篠森先生のゼミのアプローチ。謎を追う探偵のような気分?? 02 / ゼミは課題の判例について、担当の学生が調査結果を発表する形式。発表内容に説明不足や疑問があると先生から指摘が入ることも 03 / 篠森ゼミでは判例を徹底的に読み込む。最近では有名な医療過誤訴訟である1948年に起こった「東大病院輸血梅毒事件」を扱った

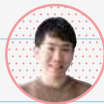

のしまつや  
野嶋達也 さん 3年

自分に足りないものがわかり  
法律以外の分野も深く学べる

「1年生のとき、学説や議論を詳細に解説してくれる篠森先生の講義を受け、もっと細部まで民法を研究したいと思い志望しました。篠森先生は課題発表のためにどういった勉強をすればよいのかとても丁寧に教えてくださるので、自分に足りないものが具体的にわかります。法律の知識だけではなく歴史なども学べるので、視野も広がります」



みずかみ わたる  
水上航 さん 4年

発表とそのプロセスから  
説得力を上げる方法が身についた

「図書館で資料の原典を調べたり、過去の新聞記事をコピーしたり、発表の資料づくりは大変。そのぶん、誰かに物事を伝えるときに説得力をもって伝える方法と力が身につきました。篠森先生は研究に対しては厳しいですが人柄はフランクで、ゼミでの発言や議論は活発に行われています。お茶目な一面もあって、ときには冗談を言い合うこともあります」

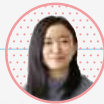

すぎもと あいか  
杉本安衣香 さん 4年

話の組み立て方を強く意識  
法曹関係の仕事を目指す力に

「法曹関係の仕事を目指していたので、授業の厳しさは覚悟のうえでした。それでも最初の発表で「話の内容が伝わりづらい」と指摘されたときはショックで、以降は話の組み立て方を強く意識するようになりました。それは就活にも役立ったし、人前で話すことへの抵抗もなくなりました。課題は大変ですが、お酒の席になれば先生も学生も堅くなく打ち解けられる楽しいゼミです」



すぎさき たかし  
鈴木拓 さん 4年

ニュースを見聞きしたとき  
疑いの目ももてるようになった

「判例研究を通じ、判例を盲目的に信じることをやめて自分で調べるようになったことで、日常生活でもメディアのニュースに対して疑いをもつことや、情報の取捨選択する目を養うことができたと感じます。印象的だったのは「私もまだまだ勉強中の身」という篠森先生の言葉。ひとつの物事を探求していく好奇心は、社会に出てからも大切にしたいと感銘を受けました」

篠森大輔  
学生の声  
ゼミ

自ら考え、稽古に取り組む  
新しいトレーニングにも挑戦して  
目指すは全国ベスト8以上！

「部員一人ひとりが目標を考え、自ら稽古に取り組む。自主自立を求められるのが神大剣道部です」と語るのは剣道部の主将・菊地慶太さん。入部当初は、保守的だった高校までの部活との違いに少々戸惑うこともあったが、次第に「自分で考え、強くなる」ことの楽しさに目覚めていった。

主将になった現在、心がけているのは「過度な上下関係はなくし、稽古が終われば和やかな雰囲気をつくること。部員同士の距離が近くなるようにしています」チームワークを向上させるのはもちろんだが、大会で上を目指すうえで、稽古や試合で下級生も臆さず意見が言える環境が必要と感じているためだ。

「強くなるためならなんでもやる」と決め、高名なスポーツ心理学の先生が講義をもったと耳にすると、部員たち自ら監督に提案し、指導を請いに行ったこともある。「剣道の世界では伝統が悪い方に作用して、新しいトレーニング方法を取り入れにくい雰囲気もあります。その点、神大には監督を含め、みんなが積極的にチャレンジしようという精神が

根づいていると感じます」コロナ禍の影響で、昨年は一時、全体練習を自粛。大学日本一を決める全日本学生剣道選手権も中止になった。そのぶん、今年にかけると思いは強く、自粛明け最初の大会である東都学生剣道優勝大会団体戦では優勝を果たした。試合でのモットーは「勇気と自信をもって前に出る」こと。

「学生の戦いは勢いに乗ることが大事。だから最初の大会は絶対に優勝したかった。全日本では過去最高成績となる全国ベスト8以上が目標です」

クラブ・サークル紹介

# CLUB ROOMS



Pick Up Club

## 剣道部

Club Data

1933年創部。部員数は男女合わせて65名。「至剛無權(しごうむく)」(常に死に向き合った気概で稽古や試合に臨むこと)を理念に文武を追求。剣道界にとどまらない多彩な人材を輩出してきた

「強くなりたい」と思う人には最高の環境。やる気があればとんとん伸びています！」

男子主将  
きくち けいた  
**菊地慶太** さん  
経営学部 国際経営学科 3年





01. 部員はスポーツ推薦組だけでなく一般入試組も少なくない。大事ななのは「やる気」だ。全体練習は湘南ひらつかキャンパスと横浜キャンパスでそれぞれ週6日、18時から20時半までが基本。授業や就職活動とも両立しやすい。「学費や生活費を稼ぐためにアルバイトをしている部員もいますよ」(菊地さん)。自分で練習環境やコンディションを整え、「自主自立」を目指す / 02. 稽古では他大学に比べ基礎練習や体力アップにける割合が多い。「体が大きくなると自信もつきますから」(菊地さん)。スポーツ心理学を取り入れたトレーニングでは、音楽に合わせて深呼吸したり、心拍数を上げたりして、「楽しい」という感情で練習をはじめようとしている / 03. 昨年はライバル・東海大にも勝利。東都学生剣道優勝大会団体戦でも優勝と、勢いに乗っている / 04. 練習試合や大会は土日メイン。レギュラーは完全実力主義。チーム内競争が激しいのも強くなる理由のひとつ





**Name**  
なかむら りょうき  
中村 龍希 さん

**Faculty**  
外国語学部  
英語英文学科 3年

**Profile**  
オーストラリア語学研修をきっかけに、カンボジアでのボランティア、日中交流プロジェクトなど国内外問わず多くの国際交流活動に参加。神奈川県立国際交流学生委員会「ISCA」所属。



STUDENT INTERVIEW

# 世界へ、そして未来へ

世界と未来を見据え、  
広い視野で活動している学生にインタビュー

日本だけでは物足りない  
海外経験が自分を成長させた

「高校までの英語力はほぼゼロ。英語を学んでおけば役に立つかも……」。そんな気持ちで外国語学部に入った中村さん。1年次に初めて参加した語学留学で考えが一変した。「日本の学生と価値観が全然違う現地学生と交流して、多様な考え方に触れる面白さを知ると同時に、バックグラウンドが違っても心が通じ合えることにとっても感動したんです。そこから自分の視野が一気に広がりました」

帰国後はより多くの国の人と交流したいと、英語と中国語、広東語を猛勉強。TOEICは約800点、中国語検定HSKはスピーチができるレベルの5級を取得。確かな語学力により性格も積極的になったそう。現在はコロナ禍で海外渡航こそ難しいが、「できることはたくさんあります」と前向きだ。「中国・浙江工商大学の学生とお互いの地域の観光名所をオンラインで紹介し合う活動をしています。中国の学生は志が高くとても尊敬できるんです」

昨年にはバンングラデシュでの環境開発問題について議論する「JICA」の講座に参加。発表した支援策は、審査に通れば実際に採用されるそうだ。将来は国際交流をしたい学生をサポートする活動や通訳などの仕事に興味があるという。「私が得た刺激や感動を、より多くの学生に味わってほしいと思っています」

Notice

## わたしのターニングポイント

5週間のオーストラリア語学留学「SEA Program」へ参加し、タスマニア大学に通う学生との交流で刺激を受けたことから、時間のある大学生のうちに世界中の人々と交流したいと思うようになった。また、留学中に「日本ではどんな環境問題があるの？ 政治情勢は？」などと、日本のことを聞かれてなにも答えられないことにハッとさせられ、海外と同様に自国にも目を向けるようになった



01./02. カンボジアの小学生に日本語と英語を教える教育支援に参加したことで、環境問題や支援方法についても学ぶように。カンボジアの子どもは非常に意欲的で、日本語で頑張って話しかけてくれることもあり感銘を受けたそう / 03. シンガポールへの海外研修「AYLTLC」にも参加。多くの国際交流活動に参加し、現在は20カ国以上の国に友人ができるほどに。今はSNSなどで近況がわかるため、あまり距離を感じないそう

お国グルメ



ババヘラアイス

露店でおばあちゃん(ババ)がヘラで盛り付ける、バナナ味といちご味のアイス

秋田県民は、初対面ではシャイですが、打ち解けるととても温かい人柄。サービスマン精神旺盛な県民性で、急な里帰りや祖父母の家へ行ったときも「なにもなくてごめんね」と言いながら、おかきやみかん、漬物などを山盛り出してくれるんです。帰省すると、冬は父とスキーへ、夏は約11万人が訪れる雄物川花火大会に友人と行くのが私の楽しみ。季節ごとの自然を楽しむ観光スポットが多いのも秋田の魅力です！

今号の出身地

秋田

ご当地キャラ  
んだッチ



お国

地方出身学生が  
地元の魅力をPR

最初はシャイな人が多いけど  
打ち解けるとサービスマン精神旺盛

秋田だばいいとごいっぺあるがらまずけ！

意味：秋田にはいいところが  
沢山あるからぜひ来てね！

今号の案内人

すがわら けい  
菅原 慧さん

人間科学部 人間科学科 3年



お国じまん 02  
角館の武家屋敷

江戸時代に栄えた城下町・角館では、当時の建造物が立ち並び、「武家屋敷と枝垂れ桜のコラボはタイムスリップ感満載です」

秋田県仙北市角館町表町上丁～東勝楽丁



お国じまん 01  
秋田竿燈まつり

五穀豊穡や無病息災を願う東北三大祭りのひとつ。「5歳からお囃子として参加し、毎年竿燈まつりに合わせて帰省します」

毎年8月3日～6日に開催

# 大学からのお知らせ

このインフォメーション欄以外にも  
大学からの通知や連絡はたくさんありますので、  
WebSt@tionの「お知らせ」および  
大学のHPは日頃から確認するように心がけてください。

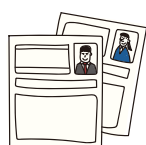

## 就職のこと



## 学生生活のこと



## 健康のこと

### 1 新4・M2年次生へ

#### 合同企業説明会について

4月以降も随時開催します。

“神大生を採用したい”という企業が参加しますので、積極的に出席してください。

#### 個別相談／求人情報について

就職アドバイザーによる個別面談にて、就職に関する相談・書類添削・面接対策などに対応しています。大学に寄せられた求人情報についてもKUキャリアナビより公開しています。

### 2 新2・3・M1年次生へ

#### 就職オリエンテーションについて

3月末から4月初旬にかけて、就職活動スケジュールや注意点などをお伝えするオリエンテーションを実施します。全員参加必須です。

※企業説明会・就職イベントや各種講座の詳細については、KUキャリアナビよりお知らせします。定期的に各自確認してください。



KUキャリアナビの  
アクセス方法

④ 就職課

## I T 環境

### 1 MNSアカウントについて

学内のパソコンや無線LANなどのネットワーク環境を利用するためには、MNSアカウントが必要です。入学時にMNSアカウント通知書を全員に交付していますので大切に保管してください。2020年度以降に入学した学生の同通知書内には、JINDAIメールに関わる情報も記載されています。

④ MNSカウンタ( Y 6号館2階・23号館1階

S 11号館3階 M 8階)

### 2 MNS Webサイトについて

コンピュータ演習室の利用や、各種サービスに関する最新の案内は、MNS Webサイトに掲載していますので定期的に確認してください。



MNS webサイト

## 学生相談室より

どのような相談でも大丈夫!  
気軽にメールしてください。

mendan-yoyaku@kanagawa-u.ac.jp



学生相談室webサイト



## その他

### 車両通学について

各キャンパスの車両通学は、以下のとおりです。

	自転車	バイク	車
Y	○	×	×
S	○	○	○
M	×	×	×

## 定年退職者紹介(2020年度)

※ご本人のお申し出により、掲載していない方もいらっしゃいます。

### 大学専任教員

がみちのり

上沼克徳

経済学部教授/勤続38年

第二部教務部長、学長補佐などを歴任。

根本誠

経営学部教授/勤続32年

入試センター所長、副学長などを歴任。

石積勝

経営学部教授/勤続32年

国際交流センター所長、経営学部長、副学長、学長などを歴任。

ウイリアム・マコウミ

外国語学部教授/勤続25年

言語研究センター運営委員、

入試管理委員などを歴任。

小倉英敬

外国語学部教授/勤続11年

スペイン語学専任、言語研究センター運営委員などを歴任。

ヴィクトル・カルデロン

外国語学部教授/勤続19年

言語研究センター運営委員などを歴任。

鈴木陽一

外国語学部教授/勤続39年

学長補佐、外国語学部長、副学長などを歴任。

前田マーガレット

国際日本学部教授/勤続24年

外国語学部専任講師として就任し、

国際日本学部へ転籍。

佐野賢治

国際日本学部教授/勤続20年

日本常民文化研究所所長、歴史民俗資料科学研究科委員長などを歴任。

永野善子

人間科学部教授/勤続31年

学修進路支援部副部長、人間科学部主任、

教学評議員などを歴任。

本間正明

理学部教授/勤続27年

数学教室主任、数理解理学科主任などを歴任。

ほんまあき

理学部教授/勤続27年

数学教室主任、数理解理学科主任などを歴任。

ほんまあき

理学部教授/勤続27年

数学教室主任、数理解理学科主任などを歴任。





## 学修・資格のこと

### 学修

#### 1 WeBSt@tion (ウェブステ)について

ウェブステでは、履修登録をしたり、休講や試験・成績など各自に応じた情報を配信しています。



WeBSt@tionログインページ

※ウェブステの利用には大学が発行したID(MN Sアカウント)とパスワードが必要です。忘れた人は、学生証を持参してMNSカウンタ( **Y** 6号館2階・23号館1階 | **S** 11号館3階 | **M** 8階)で手続きをしてください。

#### 2 授業時間変更措置の 継続について (湘南ひらつかキャンパス)

湘南ひらつかキャンパスにおいては、新型コロナウイルス感染症対策として、バス便の密回避のため、2021年度も1・2時限目の授業時間帯の変更措置を継続いたします。

SHC授業時間(下線が変更措置)

1時限目	09:10~10:50
2時限目	11:00~12:40
3時限目	13:30~15:10
4時限目	15:20~17:00
5時限目	17:10~18:50

※2021年度授業終了日まで。  
(夏季集中講義期間も同様の扱いとします)

#### 3 新年度ガイダンス 日程及び 各種登録期間について

新年度の各種ガイダンスや履修登録に関する情報は、各キャンパスの学修スタートガイドに掲載されています。

各キャンパスの学修スタートガイドは下記のQRコードよりPDFにて確認が可能です。



学修スタートガイド

各種日程に変更が生じた際は、学修スタートガイドのPDFも更新されます。本学公式ホームページと併せて、随時確認してください。

#### 4 遠隔授業について

2020年度に引き続き、遠隔授業に関する情報はWeBSt@tion内の「[学生用]遠隔授業サポートサイト」に掲載されますので、授業の事前準備として、必ず確認してください。

#### 5 英語eラーニングについて

ALC NetAcademy NEXT(アルクネットアカデミーネクスト)は、インターネットブラウザ上から英語学習ができるeラーニングシステムです。パソコンでの学習はもちろん、タブレットやスマホでも学習が可能です。本学在学中、無料で使用できますので、TOEICやTOEFLのスコアアップなど、授業以外でも積極的に利用ください。



英語eラーニング利用方法

#### 6 資格教育課程 各種説明会など

説明会には、『履修要覧 資格教育課程』を必ず持参してください。なお、説明会を無断で欠席した場合は、各種課程登録等が認められない場合があります。

詳細 ▶ 『授業時間割表 資格教育課程』、『学修スタートガイド』、『ウェブステのお知らせ』

### 資格

#### 資格取得講座について

2021年度開講講座はこちら。ガイダンス動画も公開中。

詳細 ▶ 資格取得講座HP『神大で資格』

**Y** 広報事業課 | **S** 平塚就職課  
**M** KUポータルスクエア



資格取得講座HP  
神大で資格



### お金のこと

#### 2021年度学費について

納入期限は以下のとおりです。

第1分納期 ▶ 4月30日(金)

第2分納期 ▶ 10月29日(金)

振り込み用紙の送付期間

2~4年生 ▶ 4月上旬(第1分納期分と第2分納期分、2枚1組で送付)

新入生 ▶ 9月中旬(第2分納期分を送付)

※留年者は3月送付予定の冊子

「留年者学費について」を確認してください。



学費のご案内



教育ローンのご案内

日野晶也  
理学部教授/動統32年  
入試センター所長、学長補佐、  
理学部長、副学長、常務理事など歴任。  
藤本 滋  
工学部教授/動統5年  
学修進路支援委員会委員などを歴任。  
新中新一  
工学部教授/動統25年  
電気電子情報工学科主任、  
工学研究所所長、図書館長などを歴任。  
石田敬明  
工学部教授/動統5年  
学生生活支援部副部長などを歴任。

附属中・高等学校  
伊藤佳慈  
附属高等学校教諭/動統35年  
教科主任、学年主任、進路部長などを歴任。

専任職員  
川口好孝  
事務職員/動統34年5ヶ月  
国際交流センター、  
大学資料編纂室などに勤務。  
鈴木康夫  
事務職員/動統43年  
図書館資料課、教務部学部・大学院事務課、  
アジア研究センターなどに勤務。  
肥田美恵子  
事務職員/動統42年  
図書館、学修進路支援部第一部教務課、  
研究支援部研究支援課などに勤務。  
川島初美  
事務職員/動統43年  
学生生活支援部学生課、  
教務部教務課などに勤務。  
関根秀久  
技術職員/動統42年  
建築学科、教務部教務技術支援課に勤務。  
松野千加士  
技術職員/動統47年  
物質生命化学科、  
教務部教務技術支援課長を歴任。

# KU GRAFFITI

リアルな神大生+教職員の声を聞きたい!

Theme

## キャンパス内の好きな場所を教えてください

神大スタイルの学生スタッフが、取材を通じて神大生+教職員の素顔に迫ります。  
今回は「キャンパス内の好きな場所」について、オンライン取材で聞きました。

湘南ひらつかキャンパス

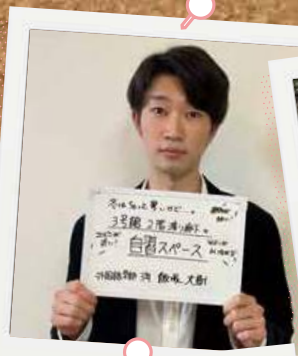
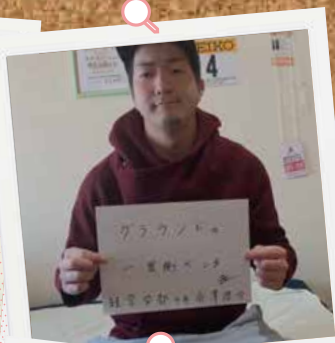

横浜キャンパス

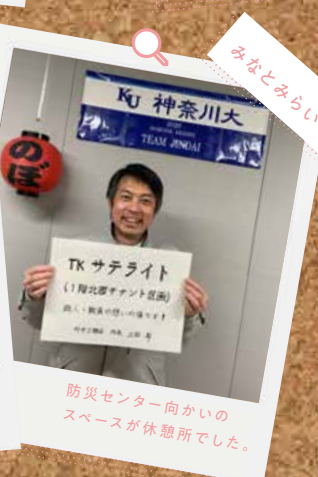
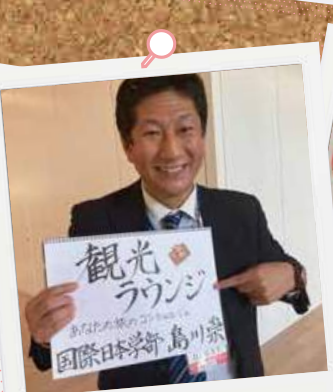
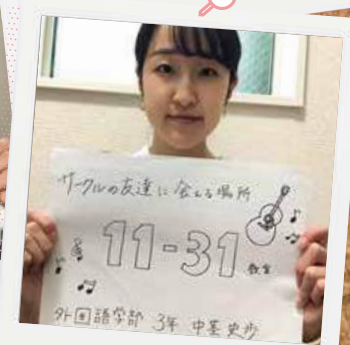
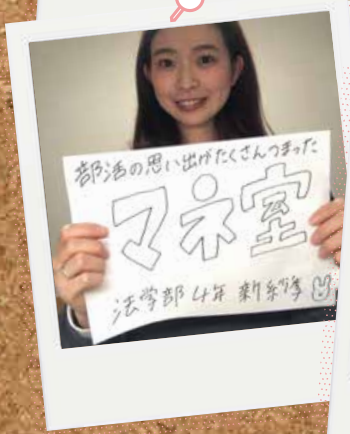
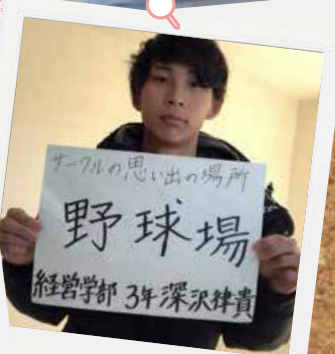

みなとみらいキャンパス

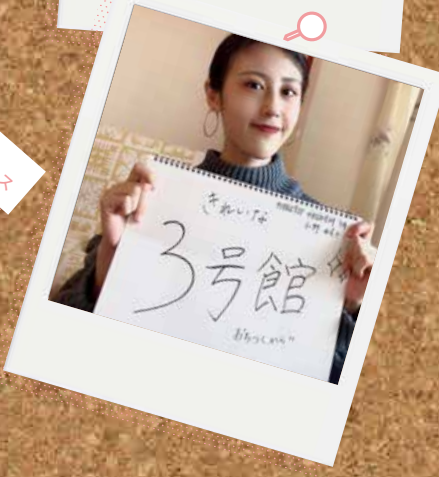

防災センター向かいのスペースが休憩所でした。

カメラ、SNS、大好きな人!

学生編集  
スタッフ  
やすだとわ  
安田永遠さん



### 『神大スタイル』 学生編集スタッフ大募集!

『神大スタイル』を  
あなたの手で  
つくってませんか?



応募はコチラから

出版社や新聞社での  
仕事に興味がある人!

学生編集  
スタッフ  
わたなべまお  
渡邊真央さん





「100分de名著」(NHK)の番組を解説したテキスト本  
100分de名著「旧約聖書」(2014年5月)  
NHKテレビテキスト (NHK出版) 著：加藤隆

なかでも傑作なのは、「旧約聖書」の回。「旧約聖書」の「約」は、翻訳の訳ではなく、契約の約、つまり神と民との契約を示しており、現代では神を实感できない「神が沈黙した」理由まで、指南役の加藤隆氏が個性豊かに解説する。私たちの日常生活で行う売り買いなどの契約の概念はここから生まれた、と言われると、人類史の深さを感じるに違いない。

いちばん幸せな至高の時間は、好きな動画を観ながら寝落ちすること。心地よい睡眠への誘いとして、NHKの番組「100分de名著」がうってつけだ。専門家の先生が、普通なら挫折してしまうような名著を熱く語る。加えてここでの出演者は、かなりの個性派ぞろい。NHKは、よくぞこれらの出演者を掘り出してきたものだと感じる。聞き手が芸人や女優なので、笑いを交えながら核心に迫る展開が最高だ。これはその名の通り、1本25分×4回の全100分番組。本の奥深さに触れ、良い睡眠も得られる思考の夜となるだろう。

至高の寝落ち25分

## J.S. REVIEW

Category

TV PROGRAM

Title

『100分de名著』

Broadcaster

NHK

Recommender

経営学部 国際経営学科  
こしま ひとこ  
小島大徳 先生



### 神奈川大学通信 JINDAI Style編集専門委員会

#### 委員長

笹川 俊 (人間科学部准教授)

#### 委員

田口 勉 (法学部教授)

藤井 誠 (経済学部准教授)

小島大徳 (経営学部准教授)

中村ジェニス (外国語学部准教授)

平山 昇 (国際日本学部准教授)

永野善子 (人間科学部教授)

豊泉龍児 (理学部教授)

安田洋介 (工学部教授)

千葉陽史 (広報部長)

梶山妙子 (広報課長)

鈴木 舞 (広報課)

伊藤美貴 (学生課)

本間夏希 (平塚学生課)

#### 学生編集スタッフメンバー

石井美玖 (法律3)

小林 千紗都 (法律2)

櫻井 康一郎 (法律2)

圓山 賢太郎 (自治2)

鈴木麻実 (自治2)

脇山桃加 (経済4)

渡邊真央 (経済3)

安田永遠 (経済3)

三谷 知奈津 (現ビ2)

市川真優 (経営3)

田村優香 (経営3)

平井正世 (経営1)

青木葉奈 (スペイン2)

神田 幸 (中国2)

中原美運 (文化3)

大高ひなた (文化3)

杏谷隆治 (文化3)

菅原 慧 (人科3)

日光萌花 (人科3)

森内知也 (人科3)

森田泰正 (建築2)

年4回発行(7月・10月・12月・3月)

2021年3月16日発行

[編集・発行] 神奈川大学通信

JINDAI Style編集専門委員会



表紙の人

Name

しおみ ゆい  
塩見友唯 さん

Faculty

国際日本学部  
国際文化交流学科 1年

### Cover Story

神大スタイル初となる、みなとみらいキャンパスを背景にした表紙撮影に登場してもらったのは、国際日本学部1年の塩見さん。高3の秋に大学HPを見て「国際日本学部? 新設? みなとみらいキャンパス!? なんやその超魅力的な大学は!!」と、国公立志望から神奈川大学へと志望校を変更するほど神大に惚れ込んだ。中高時代は自ら立ち上げたという演劇部に打ち込んでいたが、将来、英語力を活かせる職業につくために、現在は国際日本学部での勉強に専念。「こうして神大生として授業を受けられるのは、私の意志を尊重してくれたいろいろな人の優しさがあるからこそ。大学生生活を少しでも有意義に過ごしたい」という。リモート授業や課題の多さは「超絶大変!」だが、東京に送り出してくれた親や、応援してくれた人たちのためにも「私は折れません!」と笑顔で答えてくれた。

### Editor's Note

憧れのみなとみらいに、人と人との交流を祝福するようなモダンで社團なキャンパスが完成しました。今回の神大スタイルの特集「みなとみらいキャンパス大解剖」では、最新フォトや学生の皆さんのQ&Aを軸に、みなとみらいが始まる学生生活のお役立ち情報をお届けします。編集スタッフ一同は、単なるキャンパス紹介ではなく、学生のみなさんの知的好奇心や探究心を満たすような編集を心がけました。神大スタイルを片手に、春風の中を駆け巡ってみたいいかがでしょうか? みなとみらいでのキャンパスライフをどうぞお楽しみください。(豊泉)

# JINDAI

箱根駅伝か

人生のハイライトにならないうように



## SPOTLIGHT

### コロナ禍で陸上競技会の安全な開催に奔走

やまだ こうき  
山田幸輝 さん / 経済学部 現代ビジネス学科 / 4年

箱根駅伝から関東インカレまで、年間10におよぶ大学陸上競技会を主催・運営する関東学生陸上競技連盟(関東学連)において、神大初となる幹事長をつとめたのが山田幸輝さんだ。

「中高では陸上部の長距離選手でしたが、学生だけで競技会を運営している関東学連に興味を持ち、大学では盛り上げる側にまわりたいと思いました」

幹事長に就任したのは昨年。コロナ禍において大会の在り方も問われるなか、山田さんは医師を含むコロナ対策委員会を設置し、競技場や警察、各大学、メディアとの協議を重ねながら大会の安全な開催に向けて奔走した。

「大会用に150ページの感染拡大防止マニュアルを作成して、自治体や各大学に説明を行いました。前例がないことで、すべてが手探り。苦勞の連続でした」

一方では、無観客で行った大会で初めてライブ映像を配信するなど、新しい試みにも積極的に取り組み、チームメイトや家族に喜んでもらえたことは忘れられない思い出になった。

集大成となる箱根駅伝の運営という大役を終えたいまは、喜びよりも安堵の方が大きいという。

「関東学連での4年間は、これまでの人生で成し得た最大のイベント。でもこれがハイライトにならないように、邁進します」



読者アンケートにご協力ください!