

No. 85  
2018

# 神奈川県立 神奈川大学 後援会報

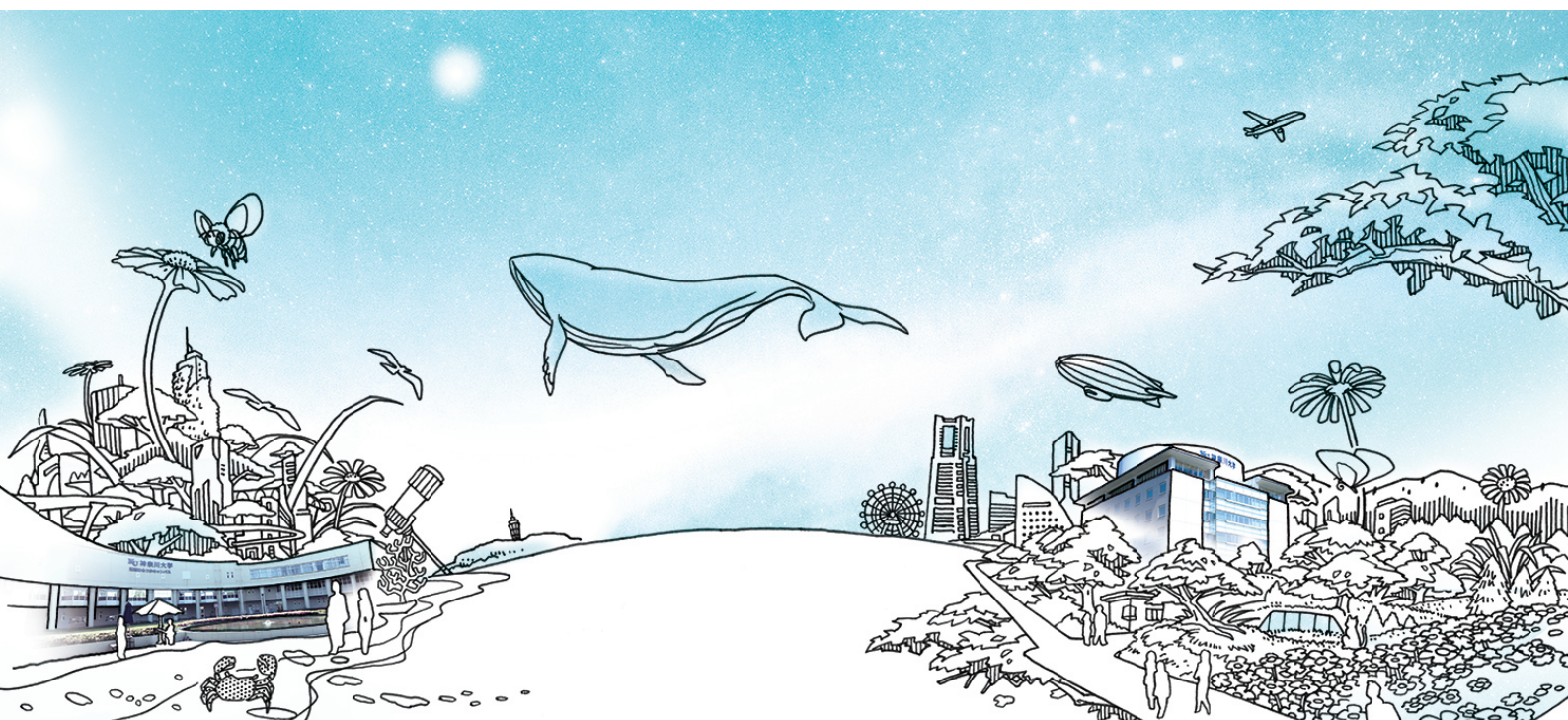

横浜の大学として90年。さらに2021年4月、みなとみらいに新キャンパスが誕生します。



※みなとみらいキャンパス完成イメージ図

## CONTENTS

- 2018年度 保護者説明・懇談会 ..... P2~3
- 大学祭のご案内 ..... P3
- 平成30年度(第43回)後援会定時総会報告 ..... P4~7
- 大学ニュース/大規模災害に対する本学の対応 ..... P8

# 2018年度

# 保護者説明・懇談会

保護者説明・懇談会は、後援会事業として大学の協力のもと実施しております。横浜キャンパス・湘南ひらつかキャンパスでの実施はもとより、各地域へ後援会役員と大学教職員が直接伺い、大学の近況をはじめ、学生生活・学修・就職等についてご説明致します。保護者の皆様が、神奈川大学へのご理解をさらに深めていただけるだけではなく、保護者同士が懇親できる良い機会でもありますので、ぜひご利用ください。

## 横浜キャンパス

6月24日(日)定時総会終了後に、本年度の横浜キャンパス保護者説明・懇談会が開催され、641名の皆様にご参加いただきました。

今年度も3会場にわかれて、学長挨拶、学生生活・留学説明会及び就職説明会が行われました。

学部・学科別に分かれて行われた昼食を兼ねた懇親会では、後援会役員・教職員も参加し懇親を深めていただきました。その後、学部・学科に分かれて学修説明会を行い、続いて申込者対象の個別面談が行われ、履修単位数・成績・就職・奨学金・留学などに関する相談内容について、教職員よりご説明させていただきました。

また、キャンパス見学会では、学生スタッフによる説明を交えながら30分程度で学内の各施設を見学していただきました。



懇親会



学修説明会



個別面談

## 地方会場

本年度の地方懇談会は、全国28会場を予定しており、5月19日の札幌会場(札幌プリンスホテル)を皮切りに順次開催しております。全体会の中では、「キャンパス紹介DVD」の上映、4月に送付させて頂きました「神奈川大学サポートガイド」を参考に、映像資料を交えながら、次のような説明を行っております。

- ①学生生活……………学生生活の現状及び注意点、奨学金等。
- ②学 修……………「学業成績通知表」の見方。卒業に必要な単位数などの具体的な説明。
- ③就 職……………現在の就職状況。本学が取り組んでいる就職支援の状況及び低年次生を対象としたサポート体制等。



全体会



学長挨拶

昼食を挟んで行われる個別面談は、申込書にご記入いただいた相談内容に基づき、職員がご説明させていただきます。

今後の開催予定は、以下のとおりとなっております。是非、ご参加ください。お申し込みは「神奈川大学サポートガイド」(P113)の申込書及び専用封筒をご利用いただき、各締切日までにご郵送またはメール・FAXにてお申込みください。

今後の開催予定 (全国いずれの会場でもご参加いただけます。)

開催日	曜日	開催地	会 場
9月 8日	土	石川県 小松市	ホテルサンルート小松
9月 9日	日	山梨県 甲府市	アーバンヴィラ古名屋ホテル
9月 16日	日	愛知県 名古屋市	名鉄ニューグランドホテル
9月 16日	日	広島県 広島市	広島グランドインテリジェントホテル
9月 17日	月・祝	静岡県 浜松市	オークラアクトシティホテル浜松

当日はおおよそ次のような進行を予定しています。

- 受付開始 9:30
- 全体会 10:00 本学の近況、学生生活・学修・就職等の説明、卒業生挨拶・スピーチ
- 昼 食 12:30
- 個別面談 13:30
- 終了予定 15:30

## 東京会場

- 開催日 9月12日(水) 10:30～(10:00受付開始)
- 場 所 品川プリンスホテル メインタワー
- 対象学部 全学部

### 【横浜】保護者説明・懇談会満足度

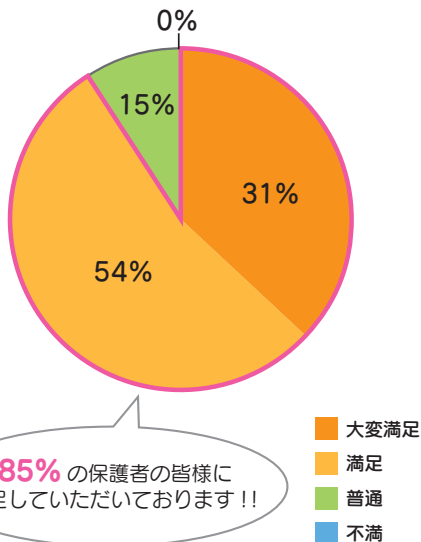

## 湘南ひらつかキャンパス

- 開催日 10月27日(土) 10:30~(10:00受付開始)
  - 場所 神奈川大学 湘南ひらつかキャンパス11号館
  - 対象学部 経営学部 理学部
- 次のプログラムで進行を予定しています。

- ①後援会長・大学代表者挨拶 10:30~
- ②就職説明会 10:50~
- ③学科別学修説明会 11:45~
- ④懇親会 12:45~
- ⑤学生生活・留学説明会 13:40~(希望者のみ)
- ⑥個別面談 14:20~(希望者のみ申込制)

お申し込みは「神奈川大学サポートガイド」(P109)の申込書及び専用封筒をご利用いただき、10月9日(火)までに  
ご郵送またはメール・FAXにてお申込みください。

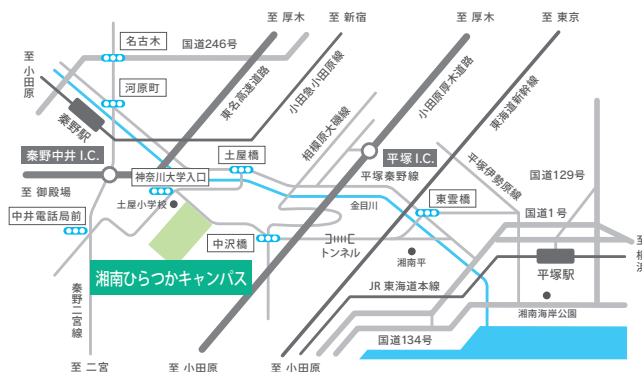

- JR東海道本線 平塚駅北口から神奈川中央交通バスを利用(約28~35分)
  - ①番のりば(始発~12時台まで) / ②番のりば(13時~終発まで)
    - 【平10・37・38系統】平塚駅北口発「神奈川大学校舎前」行「神奈川大学校舎前」下車
    - ②番のりば【平76系統】平塚駅北口発「中沢橋経由秦野駅南口」行「神奈川大学」下車
- 小田急小田原線 秦野駅北口から神奈川中央交通バスを利用(約18~25分)
  - ①番のりば【秦38・39系統】「神奈川大学校舎前」行「神奈川大学校舎前」下車
- 臨時バスを適宜運行しています。  
大学公式ホームページの交通アクセス「バス時刻表ページ」をご確認ください。



当日はJR平塚駅北口及び、小田急線秦野駅北口より無料バスを運行いたします。  
詳しい時刻表については、10月上旬に後援会ホームページでお知らせいたします。



## 創立90周年記念 第20回 神大フェスタ

### 横浜キャンパス

**日時** 2018年11月3日(土)・4日(日)  
**テーマ** 「Need you」

今年で20回を迎える神大フェスタは「学生主体」「地域密着」の理念のもと開催される大学祭です!

今年のテーマは「Need you」で、神大フェスタを開催するためにはあなたが必要という意味と、今年で20回目ということで「20」にかけています。

神大フェスタ当日には学内全域でサークルやゼミなどによる様々な研究成果の発表やパフォーマンスが行われます。この他にも飲食店やフリーマーケットなど学生主体の企画が数多くあります。これだけではなく、グラウンドや学内各所にて参加型の企画も行っています! また、今年は体育館にステージを作るなど、例年にない新企画も用意しています。

記念すべき第20回を迎えた神大フェスタに保護者の皆様もぜひお越しください!



## 創立90周年記念 第30回 平塚祭

### 湘南ひらつかキャンパス

**日時** 2018年10月27日(土)・28日(日)  
**テーマ** 「色彩」

平塚祭は、神奈川大学 湘南ひらつかキャンパスの学生が主体となり、教職員、地元の方々や関連企業の方々の協力を経て開催されています。本キャンパス開設当初の平成元年から始まり、平塚祭は今年で第30回目の開催を迎えることとなりました。今年度のテーマは『色彩』。十人十色という言葉のように、個性豊かな人々が集まることで鮮やかな色を表現できる学園祭にしたい、という思いを込めました。

当日はサークルやゼミ、研究室の発表は勿論のこと、実行委員が考案した毎年恒例の大人気企画や、今までにないステージ企画にもチャレンジ! 個性豊かな神大生達が平塚祭30周年を鮮やかに彩ります! その他にも、各種模擬店をはじめ、お子さまから大人まで、ご来場された方全員に楽しんでいただけるような様々な催しを多数ご用意しております。

保護者の皆様も是非、記念すべき第30回平塚祭にお越し下さい!



# 平成30年度(第43回) 後援会定時総会報告

6月24日(日)に横浜キャンパス保護者説明・懇談会に先立ち2018(平成30)年度「神奈川大学後援会定時総会」が横浜キャンパスで開催されました。午前10時から始まった総会には、327名のご父母に参加いただきました。

ここで、定時総会の様子をご報告いたします。議事に先立ち西脇会長の挨拶があり、役員紹介後、会長が議長となり、審議に入りました。

## I 2017(平成29)年度事業報告及び決算報告

近藤副会長より、平成29年度の事業報告及び収支決算報告が資料に基づき説明されました。

会費は例年どおり大学に徴収を委託し、また、事業内容としては、全国各地での父母懇談会の開催、課外活動への援助、奨学事業への援助、広報活動を行った事が報告されました。続いて庭野監事より監査報告があり、平成29年度の収支決算が承認されました。

事業報告の内容については、次の通りです。

### 1. 会議の開催

#### ●定時総会

日時 2017(平成29)年 6月25日(日) 10:00~11:00

#### ●役員会

- 第1回 2017(平成29)年 5月13日(土) 14:10~16:20
- 第2回 2017(平成29)年 6月25日(日) 11:13~11:16
- 第3回 2017(平成29)年11月11日(土) 11:00~12:30
- 第4回 2017(平成29)年12月 9日(土) 15:45~15:55(臨時)
- 第5回 2018(平成30)年 1月20日(土) 14:20~15:50

#### ●委員会(全体会)

日時 2017(平成29)年12月 9日(土) 14:30~16:00  
 ア 企画・財政委員会  
 イ 広報委員会

### 2. 会費の徴収

2017(平成29)年度会費の徴収は大学に委託。

### 3. 会員期間満了案内

2017(平成29)年度退会者に、記念品を添えて礼状を送付。

### 4. 父母懇談会の開催

<別表>P6上段参照。

### 5. 課外活動の援助

大学に3,600万円を寄付。

### 6. 奨学事業の援助

大学に2,900万円を寄付。



## 7. 学生福利厚生事業の援助

- (1) 横浜キャンパス花苗プランター植替え …… 1,248,480円
- (2) 大学祭への補助(湘南ひらつかキャンパス:平塚祭)… 500,000円
- (3) 大学祭への補助(横浜キャンパス:神大フェスタ)… 700,000円
- (4) 卒業祝賀会への協賛金 …… 3,500,000円
- (5) 陸上競技部駅伝報告会 協賛金 …… 300,000円
- (6) 課外活動団体の活躍を讃える会協賛金 …… 200,000円
- (7) 陸上競技部第49回全日本大学駅伝対校選手権大会  
優勝祝賀会 協賛金 …… 100,000円
- (8) 平昌オリンピック出場祝い金 …… 100,000円
- (9) 学生福利厚生品 …… 7,583,436円

合計 ……14,331,916円

## 8. 学業成績通知表送料の寄付

保証人宛に送付する学業成績通知表の送料実費を大学へ寄付。

## 9. DVD製作協力費の寄付

大学に製作を委託し、大学および学生生活の紹介DVDを作成。

## 10. 広報事業

「後援会報」83号、84号を発行。  
 「神奈川大学サポートガイド」「ご父母のみなさまへ」を発行。  
 後援会ホームページの更新、Facebookの更新。

## 11. 積立金

神奈川大学周年記念事業協力引当預金支出として2,000万円を積立。  
 神奈川大学後援会設立50周年記念事業引当預金支出として100万円を積立。

## II 役員の改選

任期満了となる監事について、神崎副会長から説明がなされ、会則第8条1項に基づき、西脇幸二氏(会長)、庭野章彦氏(監事)、横島正雄氏(監事)が推薦され、承認されました。

## III 2018(平成30)年度事業計画及び収支予算

2018(平成30)年度事業計画及び収支予算について早川副会長より説明がなされ、原案のとおり承認されました。

以上で議事は全て終了し、その後、後援会会長から学校法人神奈川大学牧内理事長へ、神奈川大学創立90周年記念事業への寄付金(2億円)と神奈川大学に対する指定寄付金(課外活動支援、奨学金、米田吉盛教育奨学金)の寄付目録が贈られ、牧内理事長よりお礼の挨拶がありました。

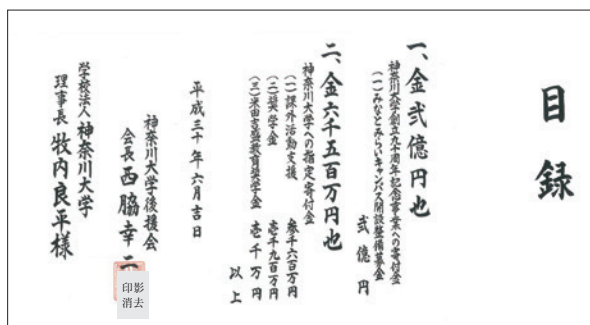

# 2017(平成29)年度収支計算書

2017(平成29)年4月1日～2018(平成30)年3月31日

## ●収入の部

(単位：円)

科目	予算額(a)	決算額(b)	増減(b)-(a)	備考
1. 経常収入	176,710,000	177,980,000	1,270,000	
会費	176,710,000	177,980,000	1,270,000	
2. 雑収入	245,000	301,152	56,152	
受取利息	30,000	30,652	652	
その他の収入	215,000	270,500	55,500	
3. 当期収入計	176,955,000	178,281,152	1,326,152	
4. 前年度繰越金	69,414,181	69,414,181	0	
当年度収入合計	246,369,181	247,695,333	1,326,152	

**会費収入**  
1年次生から4年次生までの会費収入です。

**その他の収入**  
銀行預金利息、総会のお祝い金などです。支払資金も定期預金で運用しています。

**前年度繰越金**  
平成28年度から繰り越された現金・預金です。

## ●支出の部

(単位：円)

科目	予算額(a)	決算額(b)	増減(b)-(a)	備考
1. 運営費	12,057,000	11,039,814	1,017,186	
通信運搬費	918,000	669,388	248,612	
印刷費	682,000	640,108	41,892	
会議費	555,000	413,543	141,457	
消耗品費	120,000	84,499	35,501	
旅費交通費	2,900,000	2,500,500	399,500	
退会記念品費	6,650,000	6,650,000	0	
慶弔費	200,000	61,774	138,226	
雑費	32,000	20,002	11,998	
2. 事業費	149,656,000	137,809,138	11,846,862	
▶ 父母懇談会費	54,033,000	44,913,810	9,119,190	
通信運搬費	947,000	677,809	269,191	
印刷費	604,000	422,958	181,042	
会議費	14,700,000	11,849,144	2,850,856	
会場賃借料	20,033,000	17,784,752	2,248,248	
旅費交通費	17,669,000	14,139,015	3,529,985	
消耗品費	60,000	23,980	36,020	
雑費	20,000	16,152	3,848	
▶ 奨学金援助費	86,500,000	84,480,841	2,019,159	
課外活動援助費	36,000,000	36,000,000	0	
奨学金援助費	29,000,000	29,000,000	0	
学生福利厚生援助費	15,000,000	14,331,916	668,084	
父母宛成績通知発送補助費	3,500,000	3,042,925	457,075	
DVD製作協力費	3,000,000	2,106,000	894,000	
▶ 広報費	9,123,000	8,414,487	708,513	
通信運搬費	4,560,000	4,477,601	82,399	
印刷費	4,263,000	3,848,758	414,242	
寄稿謝礼費	50,000	0	50,000	
消耗品費	50,000	0	50,000	
委託費	200,000	88,128	111,872	
3. 神奈川大学周年記念事業協力引当預金支出	20,000,000	20,000,000	0	
4. 設立40周年記念事業費	0	0	0	
5. 設立50周年記念事業引当預金支出	1,000,000	1,000,000	0	
6. 予備費	4,000,000	0	4,000,000	
7. 当期支出計	186,713,000	169,848,952	16,864,048	
8. 当期収支差額	△9,758,000	8,432,200	△18,190,200	
9. 次年度繰越金	59,656,181	77,846,381	△18,190,200	

**課外活動援助費の内訳**  
・課外活動援助費(3,600万円)

**奨学金援助費の内訳**  
・米田吉盛教育奨学金(1,000万円)  
・課外活動特別奨学金(1,300万円)  
・神奈川大学後援会給付奨学金(600万円)

**学生福利厚生援助費の内訳**  
・キャンパス花苗プランター植え替え(1,248,480円)  
・大学祭実行委員会助成金(神大フェスタ・平塚際)(1,200,000円)  
・陸上競技部・駅伝報告会協賛金(300,000円)  
・課外活動団体の活躍を讃える会協賛金(200,000円)  
・卒業祝賀会への協賛金(3,500,000円)  
・陸上競技部全日本駅伝優勝祝賀会協賛金(100,000円)  
・平昌オリンピック出場祝い金(100,000円)  
・学生福利厚生品費(7,583,436円)

**父母宛成績通知発送補助費**  
9月、3月にそれぞれ学生の成績通知表を発送しており、係る発送費は、後援会で負担しております。

**次年度繰越金**  
翌年度に繰り越す現金・預金です。

**運営費**  
運営費は主に役員会の運営費用となります。また、任期満了の会員に送付する礼状と記念品(キーホルダー)の購入費・発送費も含まれます。(任期満了会員は9月期、3月期を合わせ、約4000名弱となります。)

**父母懇談会費**  
父母懇談会は、大学の情報を直接お知らせし、大学を身近に感じていただくことや、会員間の懇親を目的として、後援会の重要事業に位置づけられています。懇談会では「学修」「就職」など学生生活全般の説明と「個別面談」も実施しています。昨年度は台風等の影響により、一部の会場で実施できなかったことや、地方会場の出張については申込数により出張者の人数を最小限に留め、大きな会場では日帰り出張者を多くすることで経費削減に努めました。

**援助費**  
・課外活動援助費については、公認クラブが全国大会等へ出場する際の援助やクラブ独自に開催するコンサートや発表会を開催するための課外活動援助金となります。  
・学生福利厚生援助費で2017年度は記載のとおり、横浜、湘南ひらつかキャンパスの大学祭への補助、卒業祝賀会の協賛金等の援助を行いました。  
・DVD制作協力費は、大学に学生生活の紹介DVDの作成を依頼し、地方で来校できない保護者にも学生生活をご理解頂くために、地方父母懇談会で上映しており好評を得ています。

**広報費**  
「神奈川大学サポートガイド2018」、「後援会報(年2回)」の印刷および発送費の支出とホームページの更新費です。



2017(平成29)年度父母懇談会開催報告

開催日	会 場	出席者	
		組数	人数
6月25日	日 横浜キャンパス	461	698
10月21日	土 湘南ひらつかキャンパス	153	247
8月 6日	日 東京会場(品川プリンスホテル メインタワー)	95	144

開催日	開催地	会 場	出席者	
			組数	人数
5月20日	土 札幌市	札幌プリンスホテル	28	39
5月27日	土 松山市	東京第一ホテル松山	10	13
5月28日	日 高知市	ホテル日航高知旭ロイヤル	7	11
6月 3日	土 郡山市	郡山ビューホテル	47	65
6月 4日	日 山形市	山形国際ホテル	51	74
6月10日	土 宮崎市	ホテルスカイタワー	9	15
6月11日	日 鹿児島市	鹿児島サンロイヤルホテル	10	18
6月17日	土 那覇市	ロワジールホテル那覇	31	41
7月 1日	土 大阪市	リーガロイヤルホテル	21	32
7月 1日	土 岡山市	岡山国際ホテル	9	10
7月 2日	日 静岡市	ホテルセンチュリー静岡	139	192
7月 8日	土 鳥取市	ホテルニューオータニ鳥取	5	7
7月 9日	日 松江市	ホテル一畑	8	12
7月15日	土 福岡市	アークホテルロイヤル福岡天神	26	35
7月16日	日 熊本市	ANAクラウンプラザ熊本ニュースカイ	18	22
7月17日	月・祝 宇都宮市	宇都宮東武ホテルグランデ	43	63
7月22日	土 盛岡市	ホテルニューカリーナ	30	42
7月23日	日 仙台市	仙台サンプラザホテル	40	58
8月19日	土 甲府市	ホテル談露館	39	61
8月26日	土 新潟市	ホテルイタリア軒	69	102
8月27日	日 高崎市	高崎ビューホテル	52	79
9月 3日	日 水戸市	三の丸ホテル	36	56
9月 9日	土 金沢市	金沢東急ホテル	35	54
9月10日	日 長野市	ホテル国際21	56	86
9月17日	日 名古屋市	名鉄ニューグランドホテル	28	42
9月17日	日 広島市	リーガロイヤルホテル広島	中止	中止
9月18日	月・祝 浜松市	オークラアクトシティホテル浜松	74	100
地方父母懇談会 26道府県 27会場計			921	1,329
出席者総数			1,630	2,418

貸借対照表兼正味財産増減計算書

2018(平成30)年3月31日現在

科目	(単位:円)		
	今年度末(a)	前年度末(b)	増減(a)-(b)
<b>資産の部</b>			
流動資産			
現金	49,104	70,361	△21,257
普通預金	47,797,277	69,343,820	△21,546,543
定期預金	30,000,000	0	30,000,000
固定資産(特定資産)			
神奈川大学周年記念事業協力引当預金	220,000,000	200,000,000	20,000,000
設立50周年記念事業引当預金	3,000,000	2,000,000	1,000,000
<b>資産の部合計</b>	<b>300,846,381</b>	<b>271,414,181</b>	<b>29,432,200</b>
<b>負債の部</b>			
流動負債			
前受金	0	0	0
固定負債			
神奈川大学周年記念事業協力引当金	220,000,000	200,000,000	20,000,000
設立50周年記念事業引当金	3,000,000	2,000,000	1,000,000
<b>負債の部合計</b>	<b>223,000,000</b>	<b>202,000,000</b>	<b>21,000,000</b>
<b>正味財産の部</b>			
正味財産			
正味財産	77,846,381	69,414,181	8,432,200
<b>正味財産の部合計</b>	<b>77,846,381</b>	<b>69,414,181</b>	<b>8,432,200</b>
<b>負債及び正味財産合計</b>	<b>300,846,381</b>	<b>271,414,181</b>	<b>29,432,200</b>

財産目録

2018(平成30)年3月31日現在 (単位:円)

科目	内 訳	金 額
現金	現金手許有高	49,104
預貯金		300,797,277
	普通預金	47,797,277
	横浜銀行六角橋支店	45,397,068
	横浜信用金庫六角橋支店	844,396
	みずほ銀行横浜駅前支店	1,249,670
	城南信用金庫六角橋支店	305,143
	湘南信用金庫大口支店	1,000
	定期預金	253,000,000
	横浜銀行六角橋支店	93,000,000
	横浜信用金庫六角橋支店	40,000,000
	城南信用金庫六角橋支店	20,000,000
	みずほ銀行横浜駅前支店	80,000,000
	湘南信用金庫大口支店	20,000,000
合 計		300,846,381

監査報告書

監 事 監 査 報 告 書

私達は、神奈川大学後援会会則第9条第3項の定めに従い、本会の平成29年4月1日から平成30年3月31日までの平成29年度会計及び業務の監査を行いました。その結果につき、次のとおり報告します。

1. 監査方法の概要  
 会計については収支計算書、貸借対照表兼正味財産増減計算書及び財産目録につき、勘定元帳・現金出納帳・伝票・証憑書類等を監査しました。業務については運営委員会及び事業活動に出席し、監査を実施しました。

2. 監査の結果  
 本会の平成29年度における財務諸表は、収支状況及び財政状態を適正に表示しており、業務は会則に準拠し適切妥当に執行されたものであることを認めました。

以 上

平成30年4月14日

神奈川大学後援会

監 事 林部正明 (印影)

監 事 飯野章彦 (印影)

監 事 金子大也 (印影)

【貸借対照表兼正味財産増減計算書】の詳細説明

・神奈川大学後援会経理規程により固定資産を持たないことになっているため、現預金の計上となっています。

## 2018(平成30)年度収支予算書

2018(平成30)年4月1日～2019(平成31)年3月31日

### ●収入の部

(単位:円)

科目	2018(平成30)年度 予算額(a)	2017(平成29)年度 予算額(b)	増減(a)-(b)	備考
1. 経常収入	177,460,000	176,710,000	750,000	
会費	177,460,000	176,710,000	750,000	
2. 雑収入	290,000	245,000	45,000	
受取利息	30,000	30,000	0	
その他の収入	260,000	215,000	45,000	
3. 神奈川大学周年記念事業 協力引当預金取崩収入	200,000,000	0	200,000,000	
4. 当期収入計	377,750,000	176,955,000	200,795,000	
5. 前年度繰越金	77,846,381	69,414,181	8,432,200	
当年度収入合計	455,596,381	246,369,181	209,227,200	

### ●支出の部

(単位:円)

科目	2018(平成30)年度 予算額(a)	2017(平成29)年度 予算額(b)	増減(a)-(b)	備考
1. 運営費	12,171,000	12,057,000	114,000	
通信運搬費	826,000	918,000	△ 92,000	
印刷費	710,000	682,000	28,000	
会議費	535,000	555,000	△ 20,000	
消耗品費	120,000	120,000	0	
旅費交通費	2,750,000	2,900,000	△ 150,000	
退会記念品費	7,000,000	6,650,000	350,000	
慶弔費	200,000	200,000	0	
雑費	30,000	32,000	△ 2,000	
2. 事業費	149,274,000	149,656,000	△ 382,000	
保護者説明・懇談会費	54,431,000	54,033,000	398,000	
通信運搬費	937,000	947,000	△ 10,000	
印刷費	300,000	604,000	△ 304,000	
会議費	14,680,000	14,700,000	△ 20,000	
会場賃借料	20,933,000	20,033,000	900,000	
旅費交通費	17,431,000	17,669,000	△ 238,000	
消耗品費	130,000	60,000	70,000	
雑費	20,000	20,000	0	
援助費	85,700,000	86,500,000	△ 800,000	
課外活動援助費	36,000,000	36,000,000	0	
奨学金援助費	29,000,000	29,000,000	0	
学生福利厚生援助費	15,000,000	15,000,000	0	
保証人宛成績通知発送補助費	3,200,000	3,500,000	△ 300,000	
DVD製作協力費	2,500,000	3,000,000	△ 500,000	
広報費	9,143,000	9,123,000	20,000	
通信運搬費	4,560,000	4,560,000	0	
印刷費	4,283,000	4,263,000	20,000	
寄稿謝礼費	50,000	50,000	0	
消耗品費	50,000	50,000	0	
委託費	200,000	200,000	0	
3. 神奈川大学周年記念 事業協力引当預金支出	20,000,000	20,000,000	0	
4. 神奈川大学周年記念事業 協力費支出	200,000,000	0	200,000,000	
5. 設立50周年記念事業引当預金支出	1,000,000	1,000,000	0	
6. 神奈川大学キャンパス 新総合計画事業引当預金支出	10,000,000	0	10,000,000	
7. 予備費	4,000,000	4,000,000	0	
8. 当期支出計	396,445,000	186,713,000	209,732,000	
9. 当期収支差額	△ 18,695,000	△ 9,758,000	△ 8,937,000	
10. 次年度繰越金 (うち当期収支差額)	59,151,381 (△ 18,695,000)	59,656,181 (△ 9,758,000)	△ 504,800	

## 2018(平成30)年度事業計画

### 1. 保護者説明・懇談会事業

後援会事業報告や就職・学修・学生生活・課外活動の情報を、お知らせするために、会報を年2回発行し、会員及び特別会員に送付する(発行時期は検討する)

- 横浜キャンパス保護者説明・懇談会 6月24日(日)
  - 大学の協力を得て昨年同様、総会と同日に実施する。
- 湘南ひらつかキャンパス保護者説明・懇談会 10月27日(土)
  - 大学の協力を得て昨年同様、平塚祭と同日に実施する。
- 東京会場保護者説明・懇談会 9月12日(水)
  - 昨年度の実施結果を踏まえ、平成30年度についても継続して東京会場を開催する。
  - 会場については品川プリンスホテルを希望会場とする。
  - 会場手配が可能であれば平日、休日の隔年開催とする。
- 地方保護者説明・懇談会
  - 5月から9月にかけて27道府県28会場を実施する。
  - 「富山会場」の毎年開催に伴い、参加者が減少した「福井会場」と毎年開催であった「金沢会場」の両会場を吸収できる会場案として「小松会場」を試験的に導入する。
  - 北陸地方の会場変更に伴う会場の調整により、「松山会場」を本年度に引き続き開催する。
  - なお、「松山会場」と「高知会場」については、会場間の交通アクセスが不便なため、それぞれ単独で開催する。
  - 在学生が多い静岡県は、静岡市と浜松市の2会場開催とする。
  - 出席者参加見込数が50名を超える会場で昼食会場が別に確保できる会場は、懇親会(昼食)を立食形式で開催する。
  - 懇親会が立食形式でない会場は、全体会を原則円卓利用とするが、少人数の会場(20名以下)では、全体会をスクール形式にて行い、懇親会の際は向い合せの席に設定し、懇親会がはかれるようにする。
  - 参加者100名を超えることが見込まれる会場では、午前中からの個別面談を実施する。(山形・郡山・高崎・新潟・長野・静岡・浜松の7会場)

### 2. 寄付事業

後援会の設置目的である「大学の維持発展に寄与すること」に沿い、次の寄付を行う。

- 課外活動の援助
  - 課外活動援助
    - 大学への寄付を通して課外活動団体の活動に対して助成する。
  - 奨学金援助
    - 課外活動特別奨学金
      - 大学への寄付を通して課外活動に励む学生を支援する。
    - 後援会給付奨学金
      - 勉強意欲を持ちながら経済的に修学が困難な学生に対し、奨学金を給付する。
- 学校法人神奈川大学「米田吉盛教育奨学金」募金へ寄付を行う。
- 学業成績通知表送料寄付
  - 9月と3月に保証人宛に送付する学業成績通知表の送料実費を大学へ寄付する。
- DVD製作協力費
  - 大学に製作を委託し、大学および学生生活の紹介DVDを作成する。地方保護者説明・懇談会で上映し、希望者には販売を行う。

### 3. 学生福利厚生に係る助成

課外活動団体の活躍を讃える会、卒業祝賀会および大学祭等への協賛、並びに学生の福利厚生に係る物品等の寄贈を行う。後援会設立40周年記念寄付事業として過去2年に渡り支援してきた、学生チャレンジプロジェクト支援については、学生福利厚生事業に組み込み継続して支援する。(最大100万円)

### 4. 広報事業

#### (1) 「神奈川大学サポートガイド」の作成

後援会の総括的内容を含め、最大事業である保護者説明・懇談会の資料として、また就職・学修など学生生活全般に必要な情報を掲載し、日常的に会員に活用してもらうことを目的として作成する。4月下旬～5月上旬にかけて発送し、全会員宛に送付する。

#### (2) 「神奈川大学後援会報」の発行

後援会事業報告や就職・学修・学生生活・課外活動等の情報を、お知らせするために、会報を年2回発行し、会員及び特別会員に送付する。(発行時期は検討する)

#### (3) 保護者のみなさまへ(旧 ご父母のみなさまへ)の発行

新入生ご父母又は保証人向けの案内用冊子として、入学試験合格者に対し10月から発行する。

#### (4) ホームページ・Facebookの更新

ホームページの更新については、大きな更新を年3回行う。平成30年度事業の各種行事案内を4月に更新し、各行事の結果報告を7月および11月に更新する。(必要に応じて追加で更新する。)また、ホームページへの誘導及び即時性情報公開を目的にFacebookでの情報提供を定期的に行う。

### 5. 積立金

- 大学の周年記念事業に充当する積立金を計上する。
- 2025年神奈川大学後援会設立50周年記念事業に充当する積立金を計上する。
- 神奈川大学キャンパス新総合計画事業に充当する積立金を計上する。

### 6. その他

会員期間満了の案内として、退会記念品を添えて礼状を送付する。9月期卒業、3月期卒業の時期に合わせて、発送する。



# 大学ニュース

前学期の「学業成績通知表」については、学生は9月7日(金)からWeb St@tionで閲覧できます。保証人宛には9月下旬に送付します。

## 後学期の日程

- 9月21日(金) ……後学期授業開始
- 9月29日(土) ……9月期卒業式
- 10月27日(土)、28日(日) ……平塚祭
- 11月 3日(土)、4日(日) ……神大フェスタ
- 12月22日(土) ……授業終了
- 1月 5日(土) ……授業開始日
- 1月21日(月) ……後学期授業終了
- 1月22日(火)～28日(月) ……後学期定期試験

## 留学 (担当部署 国際センター)

夏休み・春休みを利用した海外での語学研修や半年～1年の留学準備のための学内英語集中講座などに関する詳細は、神奈川大学公式ホームページ内の「国際交流・留学」に掲載します。



## 奨学金 (担当部署 学生課)

後学期には次の奨学金の募集があります。奨学金を希望する場合は、各キャンパス学生課までお問い合わせください。(神奈川大学サポートガイドP42～43参照)

- ① 神奈川大学後援会給付奨学金【給付】  
9月24日(月)～9月25日(火)
- ② (一社)神奈川大学宮陵会給付奨学金(2期募集)【給付】  
9月24日(月)～9月25日(火)
- ③ 神奈川大学激励奨学金【給付】  
10月24日(水)～10月25日(木)
- ④ 神奈川大学海外活動支援奨学金(2期募集)【給付】  
12月13日(木)～12月14日(金)
- ⑤ 神奈川大学指定資格取得・進路支援奨学金【給付】  
2019年1月10日(木)～1月11日(金)
- ⑥ 神奈川大学自己実現・成長支援奨学金【給付】  
2019年1月10日(木)～1月11日(金)



# 大規模災害に対する本学の対応

神奈川大学では、大規模災害が発生した場合、罹災された地域(災害救助法が適用された市区町村)に居住されている在学学生や受験生に対して、就学および進学を経済的に支援する制度を設けています。

また、有事の際に、すばやく学生の安否確認を行うため、安否確認システムの運用を行っています。

### 在学生への経済的支援

大規模災害発生時に、災害救助法が適用された市町村に在学生または保証人が居住し罹災した場合に学費の減免(罹災状況による)を行う制度を設けています。

詳細は災害発生時に、下記お知らせにてご案内します。

#### 救援措置(罹災状況/経済支援策)

- (1) 家屋の全壊/学費100%免除
- (2) 家屋の半壊/学費50%免除
- (3) 家屋の一部損壊および床上浸水/学費30%免除

適用期間: 災害が発生した当該年度

※詳細は下記よりご確認ください



大阪北部を震源とする地震で被災された皆様へ



7月豪雨で被災された皆様へ

### 安否確認システム

このシステムでは、学生・保護者どちらにお住まいの地域で災害が発生したとしても安否確認メールを自動配信できる他、災害情報や気象情報を受け取ることができます。いざという時のために、学生に登録するようご指導下さい。



安否確認システム登録ページ

