

神奈川大学 後援会報

No. 96
2024



キャンパスに学生の笑顔が戻ってきました。

神大フェスタとみなとみらい祭が 開催されました。

- 第3回 みなとみらい祭
2023年 10月28日(土)・29日(日)
来場者数 8,590人(前年比 +3,325人)
- 第25回 神大フェスタ
2023年 11月4日(土)、5日(日)
来場者数 12,603人(前年比 +1,372人)

神大
フェスタ



みなとみらい祭

CONTENTS

- 後援会より P2
- 後援会からのお知らせ P3
- 2024年度 保護者説明・懇談会開催予定地 P4
- オンラインサポートガイドについて P5
- 後援会会報委員会企画
「ワンコインで学生応援！ 100円朝食レポート」..... P6
- 学生の課外活動報告 P8
- 大学からのお知らせ P9
- 保健管理センターより P12



後援会より

2024年度を迎えるにあたり ご挨拶

初めに、この度の令和6年(2024年)能登半島地震に罹災された皆さま方々に心よりお悔み申し上げるとともに、心よりお見舞い申し上げます。被災地域の日も早い復旧と復興を衷心よりお祈り申し上げます。

さて、会員の皆さまには日頃より後援会活動にご理解とご協力を賜り、誠にありがとうございます。昨年は神奈川大学にとって大学創立95周年となり、理学部が横浜キャンパスに移転し、さらに「化学生命学部」「情報学部」の2学部が新設され、大きく変革の年となりました。

後援会にとりましても、新型コロナウイルス感染症が第5類に移行したことから、3年振りに制限なく横浜・みなとみらいの2キャンパス及び全国18会場で保護者説明・懇談会を開催し、昨年を大きく超える約1,600名の父母・保証人の皆さまにご参加いただくことができました。ご参加の皆さまからは、父母・保証人同士の懇親を深めることができた、大学の情報を知ることができた、など大変好評をいただきました。今後も皆さまにご満足いただける方法での実施ができるようさらなる充実を図るために検討して参りますので、次年度もぜひご参加くださいますようお願いいたします。

神奈川大学後援会

会長 西脇 幸二



なお、開催地は4ページに掲載しておりますのでご確認ください。

また、学生生活や学修面、卒業後の就職に関する情報をまとめた「オンラインサポートガイド」や学内の各部署ご協力のもと相談窓口を設けていただき、保護者説明・懇談会にご参加いただけなかった会員の皆さまにも大学の取り組みをご理解いただけるようにしております。

今後も皆さまに寄り添った事業を展開してまいりますので、ご意見・ご要望などありましたら、遠慮なく後援会事務局へご連絡をお願いいたします。

最後になりますが、2024年は「甲辰」の年として、長年培ってきたものが芽吹き大きく成長する年とされています。昨年大きな変革を行った神奈川大学がより一層発展する年となるよう、後援会は設置趣旨に則りより良い環境のもとで学生生活が送れるよう支援していくと共に、保証人の皆さまのご理解を深めていただけるよう大学との橋渡し役として、重要な役割を果たしていきたいと思っております。引き続き当会へのご支援とご協力を賜りますようお願い申し上げます。

後援会役員紹介

- 副会長 近藤 真吾 (特別会員)
- 副会長 大石 まゆみ (経営学部 4年)
- 副会長 辻井 知明 (理学部 4年)
- 副会長 滝原 哲也 (法学部 3年)
- 副会長 六川 洋子 (経済学部 3年)
- 監事 林部 正明 (特別会員)
- 監事 香田 武明 (国際日本学部 4年)
- 監事 伊藤 かほる (国際日本学部 3年)
- 顧問 伊藤 正芳 (特別会員)



役員会の様子

運営委員紹介

1年生

- 大竹 由佳 (法)
- 後藤 哲哉 (法)
- 百井 真理 (経済)
- 落合 いくこ (経営)
- 横山 幸絵 (経営)
- 笠井 愛子 (外国語)
- 中原 有子 (国際日本)
- 森 小織 (人間科)
- 細屋 智代 (理)
- 佐藤 靖純 (工)
- 的場 沙織 (情報)

2年生

- 樋口 義博 (法)
- 高橋 まゆみ (法)
- 平野 清子 (経済)
- 林 規衣 (経済)
- 豊川 盟子 (国際日本)
- 高田 泰行 (国際日本)
- 石川 正剛 (国際日本)
- 金子 理恵 (国際日本)
- 蓼沼 あゆみ (人間科)
- 清水 一満 (理)
- 櫻井 由香 (建築)

3年生

- 内山 敏和 (経済)
- 山本 裕紀子 (経済)
- 高木 正司 (経済)
- 天野 美恵子 (経営)
- 大山 貴容子 (国際日本)
- 藤江 久美子 (国際日本)
- 室井 澄恵 (理)
- 中越 つぶら (工)

4年生

- 後藤 啓介 (法)
- 河田 圭一郎 (経済)
- 小柴 有佳 (経済)
- 高橋 由香 (経済)
- 水戸 満子 (工)
- 吉田 英美 (工)

特別会員
庭野 章彦



後援会からのお知らせ

2024年度保護者説明・懇談会の開催予定地について

来年度の保護者説明・懇談会は、横浜・みなとみらい両キャンパス及び全国19会場で開催予定です。詳細は、P.4をご覧ください。

住所・メールアドレス登録のお願い

年度末にかけて成績表など大学からのお知らせを学生が利用しているポータルサイト「WeB St@tion」に登録された、父母・保証人住所に送付する予定です。変更・未登録の場合は学生にWeB St@tionから登録・変更するようお願いください。また次年度より運用が開始される「保護者ポータルサイト(仮称)」についても、メールの登録が必須となりますので予めご承知おさください。

※@kanagawa-u.ac.jpのメールを受信できるよう、ご設定下さい。

●浜松市の行政区に係る登録情報の変更について(お願い)

浜松市は、令和6年1月1日より行政区が変更されています。これに伴い、学生の基本情報(WeB St@tion)に登録されている保証人の住所変更については、学生本人による登録の更新が必要となりますので、お伝えいただき、変更の手続きをお願いいたします。

※行政区再編の詳細情報は浜松市のホームページよりご確認ください。

QRコードを読み取っていただくとホームページをご確認いただけます。

変更方法の手順



浜松市ホームページ



大学への問合せについて

大学へのお問合せについては、質問・相談事項によって窓口が異なります。次の「大学への問合せについて」を参考に、お問合せください。どこに相談すれば分からない場合は、「後援会問合せフォーム」に相談内容をご連絡ください。

大学への問合せについて



後援会問合せフォーム



神奈川大学後援会公式 SNS のご案内



会員の皆さまへの連絡ツール。後援会事業のご案内や最新情報などを配信しています。

LINE 公式アカウント



学内の様子や後援会の活動などを写真・動画などで皆さまへお伝えしています。





2024年度 保護者説明・懇談会開催予定地

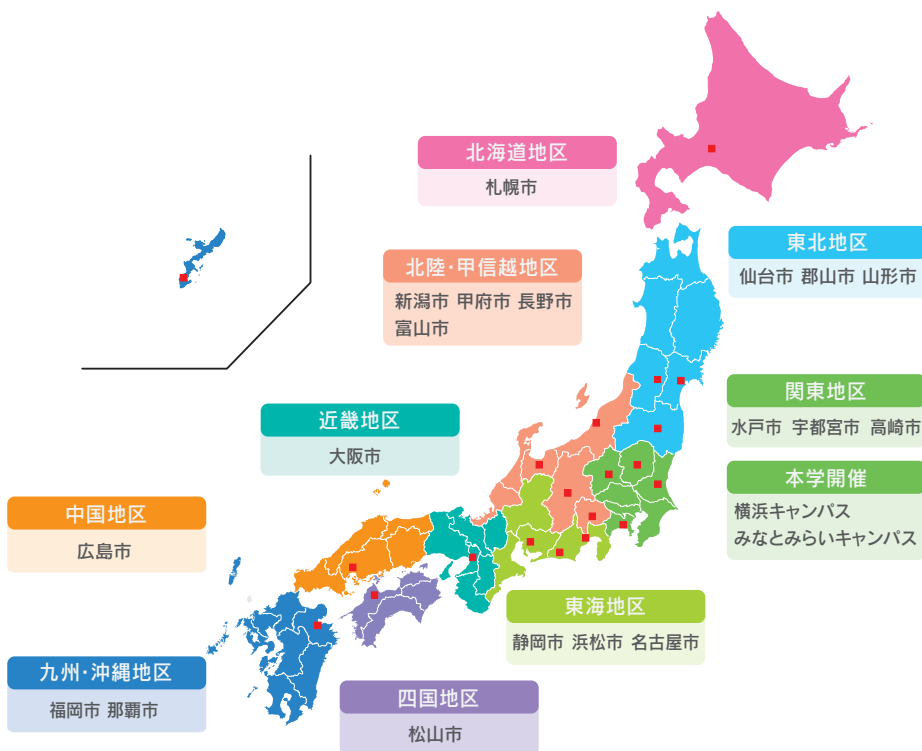

横浜・みなとみらい
両キャンパス+全国19会場で
開催決定!!



保護者説明・懇談会(地方会場)の様子



参加者の声

満足度
99%!!

- 今年は2回目の参加のためか、教務の方と学科の先生のお話がとても分かりやすく、理解しながら聞くことが出来ました。
- 新設の学科のため不安もあったが、具体的な履修内容や研究テーマが聞いて安心した。学生の様子など写真で紹介があり、丁寧に分かりやすい説明だった。個別に質問も出来て良かった。
- 未知の勉強に毎日頑張っている子供の気持ちに少しだけ気付けた気がしました。
- 大学生ともなると親が関わることも少なくなりますがこのように学校側がオープンな場を作ってくれるのはとてもありがたいです。
- 昨年の保護者説明会の時のように、キャンパスツアーをして頂けると嬉しいです。
- 我が家だけでなく、他の保護者の方の心配事や悩みを聞いて、とても良かったです。また、就活などの心配事を聞いてくださって安心しました。
- 懇談会を通して、県外に送り出している状況を共有出来る地元のお友達が出来、そこから子供同士の繋がりに広がりそうで、地方での開催は貴重な時間だと思いました。
- 地方でこのような懇談会を設けて頂き本当にありがたいです。神大の「学生、保護者を大切に作る姿勢」が伝わってきました。来年も是非参加させていただきたいです。

保護者説明・懇談会について

神奈川大学後援会は、大学の最新情報や学修・学生生活・就職・健康管理などの修学上の重要なポイントやサポート体制等について理解を深めてもらうため、毎年5月～10月に各キャンパス及び地方会場で保護者説明・懇談会を開催しています。保護者同士や大学関係者、後援会役員との交流を深める場ともなっており、ご参加いただいた皆さまからは、大学のことがよく理解できたと大変好評をいただいています。皆さま、ぜひご参加ください。



参加者の質問に答える大学教職員

※開催日時や会場等は、現在検討中です。2024年度の詳細については後援会ホームページでお伝えします。

後援会 HP
QR コード





困ったときこそ「オンラインサポートガイド」をご活用ください

こんな悩みありませんか？

学修

- 成績表の見方がわからない。
- 進級・卒業要件単位ってなに？

留学

- 子供が留学を希望していますがどうしたらいいですか？

健康

(心と体のサポート)

- 一人暮らしで体調を崩したみたい。どこに相談すればよいのでしょうか？

就職

- 就職活動のスケジュールがわからない。
- 就職活動ってなにをすればいいの？

学生生活

- 奨学金はどんな種類があるの？
- うちの子サークルとか入ってないけど、神大ってどんな課外活動があるの？

そんな時は、オンラインサポートガイドを検索ください。



オンラインサポートガイド 🔍



説明を
動画で視聴
できます

こんなカテゴリ（一部）があります。

- | | |
|------|------------------|
| 学生生活 | 奨学金、学生生活におけるトラブル |
| 学 修 | 授業、成績評価、卒業・進級 |
| 就 職 | 就職活動の現状、本学の就職支援 |

オンラインサポートガイドは、コンテンツがこのサポートガイドと連動しているので、じっくり詳しく理解できます。



説明を聞きたいカテゴリを選択する。Click !



確認したい動画を選択する。Click !

動画の
見たいところに
スキップできます。



サポートガイドの
関連ページに **P.36 >** ジャンプします。

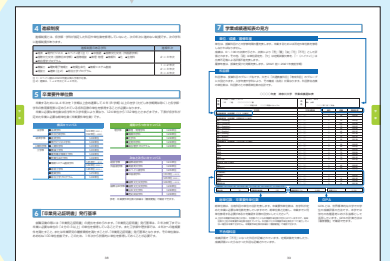



100円でおいしい朝ごはんが食べられる！

メニューはバラエティに富んだ日替わりで、平日8時から各キャンパスで実施されています。

多くの学生が利用しやすいように、本来は300円のメニューを神奈川大学後援会が費用の一部を支援することで、100円で提供されています。

たくさんの方の学生を思う気持ちが込められた100円朝食。10月に後援会の会報委員が取材した様子をお伝えします。



みなとみらいキャンパス



テラス席でも
食べられます！



【みなとみらいキャンパス】aimサービスメニューは和食の魚が人気で、野菜を多く摂れるように考えています。授業を控えているので、なるべく早く出せるように心がけています。

限定
60食



● みなとみらいキャンパス

- ◆和食…白身魚のあんかけ
- ◆洋食…野菜カレー

横浜キャンパス



限定
100食



● 横浜キャンパス

- ◆主菜メニュー…ハンバーグ/照焼きチキン/甘酢からあげ/ほっけの塩焼き/赤魚の煮付/朝カレー
- ◆副菜メニュー…野菜サラダ/ひじきの煮物/ごぼうと人参のマネズ和え/きんぴらごぼう/フルーツポンチ



学生の声

- ① 学部・学年 ② 100円朝食を利用する頻度 ③ 100円朝食を利用している理由・感想

横浜キャンパス

- ① 経済学部 1年生
- ② ほぼ毎日
- ③ 体を鍛えているスポーツ選手なので、散歩したあとに来ています。とてもおいしく実家のような味で利用しています。

- ① 工学部 電気電子情報工学科 1年生
- ② 毎日
- ③ 自分でご飯を作る必要がなく、食器の後片付けもないので利用しています。比較的バランスよく食べることができて、とても美味しく思っています。

- ① 理学部 1年生
- ② 週2
- ③ ひとり暮らしで朝ご飯を用意するのがめんどくさいのと、学校に来るモチベーションにしています。朝、食欲がある方なので、量があって丁度よいです。

みなとみらいキャンパス

- ① 外国語学部 1年生
- ② 毎日
- ③ 100円で栄養バランスよく満足できます。自宅ですが生活のリズムを保つ為、1限がなくても食べに来ます。

- ① 経営学部 2年生
- ② 週1
- ③ ゴルフ部の朝練後で利用しています。めっちゃうまいし安いです。

- ① 国際日本学部 2年生
- ② 毎日
- ③ ひとり暮らしで、毎日1限があるので利用しています。4限まで腹持ちが良いです。



【横浜キャンパス】神奈川大学生生活協同組合

横浜キャンパスの100円朝食は、学生が飽きないように、何種類か選べる主菜と副菜をご用意し、『自分で選ぶ朝食』というテーマで提供しています。今年は、80食から100食に限定数を増やしていただいたので学生も喜んでおり、毎日完売になるほど大盛況です。継続して利用してもらうために、100円朝食の質を上げていきたいところですが、物価高騰のため難しい現状です。また、後援会でご支援いただける機会がありましたら、ぜひお願いいたします。

● 横浜キャンパス

- 実施学食 10号館 2F カルフル
- 実施時間 8:00 ~ 9:30
- 提供価格 学生…100円 (要学生証提示)
教職員・一般利用…300円

● みなとみらいキャンパス

- 実施学食 7F skuld
- 実施時間 8:00 ~ 9:00
- 提供価格 学生…100円 教職員…300円

編集後記

後援会としては約10年振りに、100円朝食の取材に行きました。後援会より1食200円の補助をしておりますが、とても魅力的なメニューで驚きました。栄養バランスもさながら、種類も豊富で、量も最適だと感じました。そして、何よりこの物価高騰の最中、スタッフの方々の努力と学生への温かみが伝わりました。どちらのキャンパスでも、朝早くから並んで朝食を待っている学生が多く、限定数はすぐに完売でした。

今回、取材に協力してくれた学生の皆さん、本当にありがとうございました。私達、保護者も貴重な体験をさせていただきました。





課外活動報告

2023年11月18日(土)、本学中山キャンパス陸上グラウンド内フィールドにおいて、JR 東日本カップ 2023 第97回関東大学サッカーリーグ3部最終戦が行われました。過去には1部リーグ及びインカレでの優勝経験もある強豪の専修大学と対戦した本学サッカー部は、終始激しいボールプレッシャーをかけ続け0点の完封。得点こそ奪えなかったものの、堅実な試合運びで勝ち点1を積み上げました。この結果リーグ戦2位が確定し、2部リーグへの昇格が決定しました。(2部リーグへの昇格は2020年度以来4期ぶり。)

2023年度のリーグ戦は、14勝4敗4分けの戦績となりましたが、この好成績の裏には、本学サッカー部が標榜し実践してきた「F+1」の活動がありました。「F」は「FOOTBALL」を意味しますが、「+1」についてはサッカー以外に別の新しい何かにチャレンジすることで、それにより選手としてはもちろん、人としての成長することを意味しています。

その「F+1」の代表的な活動の一つとして、竹山団地プロジェクトがあります。竹山団地プロジェクトとは、本学と神奈川県住宅供給公社との連携・協力に関する協定の締結(2020年4月)に伴い始まったもので、本学サッカー部の部員が、神奈川県住宅供給公社が所有する竹山団地(横浜市緑区)にサッカー部寮として入居し、団地



チームの連携は試合を重ねるごとに高まってきました

での共同生活による学生の健全な育成を推進すると共に、団地や施設、周辺地域の活性化、地域コミュニティの課題解決に向けた取り組みを、自治会等と協働して推進している活動です。

部員たちは、学業とサッカーの練習に加え、地域での活動という3つ目の大きな柱を得たことで、自分たちが社会の一員として地域社会に貢献できるということを日々実感しながら、地域の方々との触れ合いを通じて改めて礼節を学び、コミュニケーション能力を鍛えることができています。サッカー選手としてグラウンドで求められる役割と地域社会で求められる役割は異なりますが、目標に向かって他者の理解を得ながら、自分の存在価値を高めていくということにおいて、人間として本質的な違いはないからです。

サッカー部の大森監督は、「サッカー選手としてサッカーをすることができる時間は短い、人生は長い。そこでどれだけ社会に貢献できる人間になるかが大事。そのことを意識して活動していれば、それがサッカーの良い結果にも繋がる。」と常日頃から部員たちにメッセージを送っています。そのメッセージを部員たちがしっかりと受け取り、2部昇格という結果で応えてくれたのが2023シーズンでした。今後もサッカー部のさらなる躍進を期待せずにはられません。



地域の高齢者のためのスマホ教室では部員たちが講師を務めています



竹山団地のお祭りで地域の方たちと触れ合う部員たち



最終戦には竹山団地をはじめ多くの方が応援に駆けつけてくれました



大学からのお知らせ

教務課より

● 学修上(履修・成績)の留意点

本学の履修登録可能単位数は、各学科によって異なりますが、半期で24単位前後、年間では48単位前後とし、学科ごとに上限が定められています。学生には年間2回(前学期は4月・後学期は9月)、履修登録期間があります。履修登録はWeB St@tion(※1 以降ウェブステ)から行いますが、履修登録がないと授業に出席していても評価対象となりません。学生には履修登録完了後は、必ずウェブステから「履修登録確認表」を印刷のうえ保管して、内容に誤りがないか確認するよう指導しています。

また、進級(進級制度のある学部・学科)、そして卒業のためには各学科で定めている授業科目や単位数を修得しなければなりません。同一学科でも入学年度(カリキュラム年度)や選択コースによっても進級や卒業の要件は異なります。この詳細は『履修要覧』で確認ができます。(履修要覧は本学公式ホームページからも閲覧できます。)

なお、各自が修得した授業科目や単位数を表した「学業成績通知表」を、9月と3月に学生にウェブステで公開し、保証人には郵送いたします(※2)。

※1 本学独自のポータルサイトのことで、通称ウェブステと呼ばれています。

※2 郵送時期は、作業の都合上、9月及び3月の下旬となります。

学生課より

● 課外活動

本学では課外活動を人間形成に資する正課外教育として捉えており、公認(準公認)及び公認サークル団体が活発に活動を行なっています。

最新の活動状況については、本学HPの「キャンパスライフ>課外活動」をご確認ください。

● 本学独自の奨学金、地方公共団体(財団・自治体)の奨学金

2024年度の奨学金に関する説明は、4月1日に本学公式YouTubeで動画配信します。各奨学金の出願資格等については、本学HPに掲載しますので確認してください。



本学公式 YouTube

https://www.youtube.com/playlist?list=PLRojOljVZvFvhzlesn6P_7QV27--4jiM-



奨学金 HP

<https://www.kanagawa-u.ac.jp/campuslife/scholarship/>

● 日本学生支援機構

前学期、後学期ともに、貸与型奨学金及び2020年度から始まった国の高等教育修学支援新制度の募集を行いました。家計が急変し経済的に困窮した場合は、給付奨学金(家計急変)や貸与型の緊急応急採用を引き続き募集しておりますので、各キャンパス学生課にご相談ください。

学生相談室より

学生相談室では大学生活を少しでも有意義に過ごせるよう、専門のカウンセラーが出来る限りの援助をいたします。

● 学業に関することについて

● 進路について

● 心の問題について

● 対人関係のことについて

● 生活上の問題について

● サークル・部活について

● その他

どのような問題でも構いません。どうぞ、遠慮なくご利用ください。

父母・保証人の方のご相談もお受けいたします。相談に関する秘密は守りますので、ご安心ください。

詳細は、下記のホームページをご覧ください。



学生相談室
QRコード

神奈川大学ホームページ → キャンパスライフ

→ 学生サポート・健康相談窓口 → 学生相談室

留学・国際交流について

【全学対象プログラム】

● 派遣交換留学

2023年度は22カ国・地域に83名の学生が留学しています。2024年度春派遣(2024年2月～4月から留学開始)は11カ国・地域に22名の学生が留学予定です。2024年度秋派遣(2024年8月～10月から留学開始)の出願受付は終了しました。次回、2025年度春派遣(2025年2月～4月から留学開始)は2024年7月に募集予定です。

● 推薦語学研修

2023年度は10カ国・地域に129名の学生が対面またはオンライン形式で留学しています(既に帰国、修了した学生も含む)。2024年度も夏季・春季ともに実施予定です。2024年度夏季については2024年4月のオリエンテーション期間中に説明会を実施し、募集を開始する予定です。

【学部/学科主催プログラム】(2024年度実施予定)

【経営学部】

- 中長期留学プログラム
- SAプログラム (Study Abroad Program)

【外国語学部】

- GEC Study Abroad
- Study English Abroad (SEA) 1
- Study English Abroad (SEA) 2
- スペイン語圏留学プログラム
- スペイン語圏短期留学プログラム

【国際日本学部】

- Intensive English Practicum
- 観光インターンシップ (海外)

【理学部 化学科】

- 化学国際交流

【工学部 経営工学科】

- 経営工学科海外研修

【学内での国際交流プログラム】

● 国際交流 Café

留学生を含む神大生同士が気軽に交流できる場として、平日昼休みに開催しています。フリートークに加え、交換留学生による各国の文化紹介などを行っています。

就職課より

● 新4年生の就職支援

1月・2月の神大業界研究フェアに続いて、3月には最も大きな規模で合同企業説明会を開催します。学内イベントと個別面談を有効に活用し、納得のいく就職活動になるよう支援していきます。

● 新3年生の就職支援

4月上旬より、就活準備を始めるためのオリエンテーションを開催します。3年生はまずこのオリエンテーションへの参加が必須となります。その後、業界研究の方法から書類の書き方、面接のコツなど、就職活動に必要なとされるスキルを身に付けることができるよう、様々な講座を用意しています。

● 就職アドバイザーによる個人面談

公務員、金融、航空会社、外資系企業、IT企業等、各業界に精通した就職アドバイザーを配置しており、1回40分の個人面談を実施しています。学生は都合や選考の形態に応じてオンライン (Zoom) と対面での面談が選択可能です。個人面談では、「何から始めて良いかわからない」といった質問から、エントリーシートの添削、面接練習など、就職活動に関するあらゆる相談に応じます。

● 就職に関するお問合せ・ご相談

神奈川大学 就職課

E-mail : shushoku-web@kanagawa-u.ac.jp

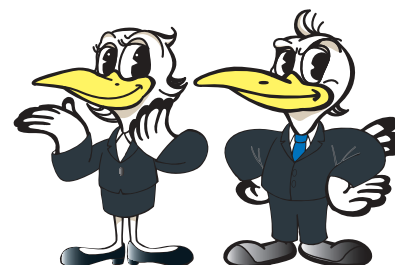

就職支援について

2023年3月卒業生の採用では、3月に採用情報を公開、6月に採用選考解禁の方針が継続して取られました。しかし、夏以降インターンシップ・仕事体験が多く実施されるなど、企業側は学生との早期の接点創出に力を注いでおり、学生側は早い段階での自己分析、業界・企業研究が必須となっています。また、新型コロナウイルス禍での採用も3年目を迎え、対面とオンラインそれぞれの利点を活かしながら採用活動を行ったケースも多くみられました。

Q. 公務員試験の対策はどうしたらよいでしょうか？また、民間企業との併願は可能ですか？

A. 就職課で実施する「公務員試験講座」に参加しましょう(一部有料)。公務員試験と就職活動の時期が重なるため、どちらにどれだけの比重を置くのかを考え、計画的・戦略的に活動する必要があります。

Check!

- ★ 各種公務員試験講座
- ★ 公務員合格者との交流会 11月実施
- ★ 公務員仕事理解フェア 2月実施

Q. 夏のインターンシップに参加していませんが大丈夫でしょうか？

A. 企業見学や卒業生訪問をするなどインターネット情報ではなく、自分の経験を通して得る生の情報が企業選択に大きく影響してきます。秋冬に開催されるインターンシップや業界研究会などに授業とのバランスをとって参加しましょう。

Check!

- ★ 秋冬にもインターンシップがあり、その数は年々増加しています。就職ナビサイトや就職課でも情報提供をしています。
- ★ オンライン開催のものや、1日・半日等の短時間の仕事体験プログラムも増加しており、就活準備期間に参加する学生が増えています。

Q. Uターン就職をしてほしいのですが…。地元企業の最新情報はどのようにしたら得られますか？

A. まずは就職課に来て、各県からの情報を入手して下さい。また就職課だけでなく、地元のハローワークでも模擬面接の練習や、地元企業を紹介するセミナー等がありますので参加しましょう。

Check!

- ★ U・Iターン就職ガイダンス 6・10月実施
- ★ U・Iターン就職&インターンシップ相談会 / 個別相談会 通年実施
各県の求人情報の収集やインターンシップについて相談できます。
- ★ 地域別業界研究会
～新潟・長野・静岡～ 2月実施
最近では、U・IターンインターンシップやU・Iターン就職に伴う交通費の補助のほか、奨学金の返還助成をしている自治体や企業もあります。

(2022年度実績、2023年度予定)

参加必須！1月以降のキャリアイベント

神大 業界研究フェア 神奈川大学最大級の就職イベント

【全学部・全学科・全学年対象】

後輩に勧めたい・満足度 約90%のイベント!!
就職活動最初の一步です。

就職活動本番を控え、企業との接点をもつことにより、どのような業界・業種があるのかを知ることができるイベントです。約660社が参加し、各企業の現場で働いている方や卒業生、人事担当者等から『仕事』について、直接聞くことができるチャンスとなっています。

《開催概要》

オンライン実施(会場:Zoomミーティング)

1月	31日(水)
2月	5日(月)・9日(金)・20日(火)

対面実施(会場:横浜キャンパス)

2月	13日(火)・14日(水)・15日(木)
----	----------------------

対面実施(会場:みなとみらいキャンパス)

2月	1日(木)・2日(金)・26日(月)・27日(火)
----	---------------------------

午前の部 9:20~12:00
午後の部 13:20~16:00
※事前申込不要・服装自由

公務員仕事理解フェア

【全学部・全学科・全学年対象】

様々な公務員団体の仕事内容や職種を知ることによって、「公務員として働く」ことを意識するきっかけを提供します。
国家・地方・公安30団体以上が参加する貴重なイベントです。

《開催概要》

2月 21日(水)・22日(木)

午前の部 9:30~12:20
午後の部 13:30~16:20

※すべてオンライン実施
(会場:Zoomミーティング)
※事前申込不要・服装自由

学内合同企業説明会 参加必須の就職イベント

【2025.3 卒対象】

このイベントへの参加がキッカケとなり
内定を得た先輩が続出しています!

本学からの採用実績企業を中心に、企業の人事担当者が参加する合同企業説明会を実施します。興味のある企業・団体を自由に訪れ、企業説明を直接人事担当者から聞くことができます。

《開催概要》

オンライン実施(会場:Zoomミーティング)

3月	5日(火)・26日(火)・27日(水)
----	---------------------

対面実施(会場:横浜キャンパス)

3月	6日(水)・7日(木)
----	-------------

午前の部 9:20~12:00
午後の部 13:20~16:00
※事前申込不要
※リクルートスーツ着用



保健管理センターより

心身ともに健康で実りあるキャンパスライフを送っていただくために、健康に関する相談に応じております。
 体調を崩したときや不安を感じたり精神的に疲れたときなど、気軽に保健管理センターに相談するようお勧めください。
 なお、父母または保証人の方からのご相談にも応じておりますのでご利用ください。

健康相談

内科、心療内科・精神科、婦人科などの医師が、健康相談に無料で応じています。
 心療内科・精神科の医師への相談は、事前にご予約ください。

詳しくは保健管理センターHPをご確認ください。

定期健康診断

毎年4月に全学生を対象に定期健康診断を実施しています。大学で実施する健康診断を受診できなかった場合は、その年度の健康診断証明書は発行できませんのでご注意ください。なお、健康診断証明書は、就職活動、教育実習、留学などで必要になります。
 日程などの詳細は、3月中旬より保健管理センターホームページやWeB St@tionでご案内します。

学校感染症（新型コロナウイルス、インフルエンザなど）にかかったら

保健管理センターのホームページにて、▶出席停止期間、▶感染時の報告先、▶感染時の授業欠席の連絡方法などをご確認ください。

保健管理センター
QRコード



🔍 神奈川大学 保健管理センター 検索

急な体調不良への備え

日頃から携帯を

- 健康保険証(必須)
- よく使用する薬 絆創膏

自宅で準備を

- 体温計 不織布マスク
- 自分に合った薬(解熱鎮痛剤、かぜ薬など)
- 自宅近くですぐに受診できる医療機関(クリニック)の確認(内科など)

後援会活動報告



記念すべき第100回東京箱根間往復大学駅伝競走予選会の応援に駆けつけました。神大タオルを掲げ、出場をお祝いました。



青いポロシャツを着て、保護者説明・懇談会の誘導、アナウンス等のお手伝いをしました。

保証人住所が変更になった場合は、「WeB St@tionで変更手続き」するか「各キャンパス学生課に届出」してください。